Formandens Beretning 2019

Ordinært Repræsentantskabsmøde 26. marts 2020 kl. 18.00

FREDERIKSBERG fiu IDRÆT

Vi ta'r hånd om idrætten på Frederiksberg

Indholdsfortegnelse

1. FIU & forfatteren byder indenfor side 3
   - Præmisser for beretningen

2. Helikopteroverblik & De første Roser side 4
   - Appetizer/Forret
   - Engangsbudget
   - Miljønedslag & Miljødialog
   - Nyt grafisk udtryk/Logo
   - Forum & Roser

3. Hverdagen & FIU side 8
   - Administrationen & Opgaverne
   - Bevæg dig for Livet
   - Foreningsdannelse & Nye aktiviteter
   - Logbog

4. Foreningerne & FIU side 15
   - Medlemmer & Nye foreninger
   - Idrætskonsulenterne & Idrætsudvalget
   - Hvorfor medlem af FIU
   - Sportslige Præstationer
   - Hjemmeside & Formandsmøder

5. Idrætsanlæg & Aktiviteter side 20
   - Brugergrupper & Kommunikation
   - Puls & Personale
   - Idrætsanlæggene

6. Idrætspolitik & "Den anden side af bordet" side 29
   - Lidt om idrætspolitik
   - Lidt om Folkeoplysningsudvalget
   - Byggeprojekter & Gode, gratis råd
   - Rygning

7. Embedsmændene & Ditto Damer side 32
   - K&F-afdelingen & Generelt projektsamarbejde
   - Projektsamarbejder, yderligere eksempler
   - Mere Folkeoplysning & Medlemstilskud 2020
   - Andre kommunale samarbejdspartnere

8. Post Scriptum side 37
- Tak – også for tålmodigheden
- Vid & bid

9. Modtagere af FIU's æresbevisninger side 40
- Jubilæumslegatet, Æresnålen, Æresmedlemmer

10. Medlemsstatistikker & FIU's organisation side 43
- Tabel 1 – Medlemmer pr. forening
- Tabel 2 – Medlemmer pr. idrætsgren
- Tabel 3 – Foreninger pr. idrætsgren
- FIU organisationsdiagram
- FIU's rådgivende og besluttende organer

1. FIU & forfatteren byder indenfor

Præmisser for beretningen

Velkommen til en noget anderledes opbygget formandsberetning. Den beretning, der som sædvanlig også fungerer som FIU's officielle virksomhedsberetning.

Jeg har gennem et stykke tid tænkt over, hvordan beretningen kunne fornys, uden at miste kvalitet i det faktuelle indhold eller i signalværdien. Hvordan opbygning og tilgang kunne gøres anderledes. Eller måske mere nøjagtigt, hvordan jeg kunne udfordre mine egne vaner i forhold til at skrive beretningen. Nu bliver forsøget så gjort.

Måske læserne hvert andet år skal møde den kendte, minutiøst beskrivende og grundigt analyserende beretning, med bl.a. investerings- og anlægshistorikker, som hidtil. Og så hvert andet år den her udgave, der har lidt bredere penselstrøg, en lettere indflyvning og med færre tal og færre opsamlinger på de foregående års udsagn. Stadigt beskrivende, men med en mindre detaljeret tilgang til hverdag, organisation, økonomi og politisk prioritering og samarbejde.

Er der en rød tråd i beretningen, nu hvor den er mere holistisk i sin form? Ja, bestemt. Jeg vil gerne illustrere hvordan FIU's interessenter og samarbejdspartnere kan drage (og drager) nytte af FIU's faglighed og engagement i idrætten på både kort og lang sigt. Og vice versa, naturligvis.

At jeg så skriver, at tilgangen er lettere, betyder ikke, at svirpene med flodhestepisken er bortcensureret eller at jeg ikke er irriterende subjektiv i visse af mine betragtninger. Og det er et løfte!

I øvrigt vil mit fokus altid primært ligge på, hvordan FIU specifikt håndterer foreningsdialogen, facilitetsefterspørgslen samt det kommunale samarbejde. Alt andet vil være naturstridigt. Et par af nedslagene fra tidligere beretninger vil da også kunne genkendes i denne udgave.

Til gengæld vil jeg her i beretningen både kigge udefra og ind på FIU, og som sædvanligt også indefra og ud. Måske denne beretning er den helt rigtige til at lære organisationen FIU at kende, hvis du er helt ny læser. Let og ikke for langhåret og/eller indforstået i begreber og vendinger.

Giver mine forklaringer og argumenter for at ændre i formen overhovedet mening, eller kunne jeg lige så godt skrive på kinesisk? Læs gerne hele beretningen, døm så selv og lad os tage evalueringen sammen ved repræsentantskabsmødet.

Hermed velkommen til jer alle, både nye og gamle læsere – og for at ingen skal føle sig hverken krænket eller diskrimineret i disse tider, så lad mig understrege, at med ordet "gamle" taler vi naturligvis anciennitet og ikke alder ☺

God læselyst til jer alle. Kommer I undervejs i beretningen i tvivl om fakta omkring FIU's opbygning, udvalg, faciliteter eller andet, kan et klik på den nye hjemmeside www.fiu-frederiksberg.dk være en god ide, alternativt FIU's Facebookside på www.facebook.com/2000fiu. Og på de bagerste sider i beretningen kan I finde en fysisk, old school oversigt over FIU's organisation, med et par ord om de enkelte elementer, den består af.

2. Helikopteroverblik & De første Roser

Appetizer/Forret

Skal man foretage en kort sammenskrivning af året 2019, med det store helikopterblik hæftet på hverdagsbegivenheder af vigtig betydning for FIU og idrætten på Frederiksberg, så kunne det her være et bud:

"FIU har ansat en *ny halinspektør*, Theis From Due Unold, i Frederiksberg Idrætspark/Damsøbadet, alt imens badet er tørt som ydersiden på en kokosnød og renoveringen af svømmebassin og omgivelser skrider fremad. Vi har også fået *ny daglig leder*/centerleder, Stefan Rasmussen, i Kedelhallen. Så stort velkommen til Theis og til Stefan og held og lykke med udfordringerne og samarbejdet med kollegaerne.

Kommunen fik *ny borgmester* i april og som afledt konsekvens også *ny formand* for Kultur- og Fritidsudvalget. Tillykke til både Simon Aggesen og Nikolaj Bøgh med titlerne, med det nye jobindhold og med samarbejdet med kollegaerne i begge sider af salen.

Der er blevet *bygget, regeret, rodet og larmet* overalt i byen. Der er byggerier alle steder, fra opgravning af vejbaner, over renoveringer og nybyggeri på både kommunalt og privat initiativ, til et rådhus indpakket i plastik, for blot at nævne nogle få hjørner af en by, hvor entreprenøraktiviteten har været endog meget høj det seneste år og fremkommeligheden tilsvarende lav, siger både vores foreninger, deres medlemmer og forældre til de mindste.

FIU ville naturligvis ikke holde sig tilbage, så der er blevet gravet, planeret og anlagt kunstgræsbaner på Jens Jessens Vej, udskiftet tag på Frederiksberghal 3, mens Damsøbadet er blevet tørlagt, med en tiltrængt betonrenovering som endemål.

Idrætsligt er *seniormotion* "det nye sort". Et begreb, der dækker en målrettet indsats for at få ikke-aktive +65årige borgere i vores by til at bevæge sig. Begrebet er nærmest eksploderet i både tilbud og deltagerantal. Der er både patientforeninger, landsorganisationer og private aktører på banen.

Der udbydes alt fra byvandringer og cykelture, over en rask gåtur til Helsingør eller træning til kommende halvmaratonløb, til egentlige idrætstilbud i FIU-regi, som fx Idræt i Dagtimerne og Frederiksberg Senior Motion.

I FIU understøtter vi gerne konkrete tiltag, også seniormotion – vores fastansatte idrætskonsulenter har faktisk haft et travlt 2019 på den baggrund."

Hmm, tænker I måske – ikke meget der er sket i og omkring idrætten i 2019, hvis de ovennævnte linjer kan dække hele året. Men det kan de da heldigvis heller ikke. Indledningen her var blot en lille appetitvækker – eller måske sovepille. I så fald siger jeg undskyld på forhånd.

Lad mig hurtigt gå videre med et par andre af de *idræts- eller driftsrelaterede* opgaver, som vi har været igennem i løbet af året 2019.

Engangsbudget

Det *kommunale budgetforlig* er en årlig begivenhed, hvor FIU har en tradition for hvert år at levere seriøse og gennemarbejdede budgetønsker baseret på den løbende dialog med foreningerne samt med FIU's udvalg, hvor rigtigt mange gode ideer fødes. Det gjorde vi naturligvis også i år.

Jeg har for nylig haft et indlæg på min blog, som beskriver årets forhandlingsforløb – eller fuldstændige mangel på samme. Kort og godt, så forlod vi den slagne vej, med tæt påvirkning af både forvaltning og politiske beslutningstagere. Det gør vi aldrig igen. Politikere agerer kun på massiv, målrettet påvirkning, ikke på fraværet af den.

Så slut med at eksperimentere. Vores fremtidige budgetprioriteringer vil stå ulideligt klart for de kommunale politikere og behovet for at imødekomme idrætten vil være uundgåelig.

Undskyld at vi eksperimenterede, kære foreninger – skylden påtager jeg mig fuldt ud.

Miljønedslag

FIU har gennem mange år haft fokus på både *energiforbrug og miljøansvar.* Det har vi stadig. Derfor har vi automatiseret energistyringen på alle de områder det lader sig gøre, både på el, vand og varme.

Frederiksberghallerne investerede i nye blandingsbatterier, brusepaneler og følere, som en del af energispareplanen i FIU – pris 162.000 kroner med en anslået tilbagebetalings-horisont på fem år. Herudover kom der også et nyt CTS-styringsanlæg til, betalt med 51.500 kroner.

I år har vi målrettet skævet til miljøet og derfor indført kildesortering af affaldet på vores idrætsanlæg – og det er selvfølgelig også over for brugerne.

Nu er det slut med at smide papbægre, tomme dåser og bananskræller i samme affaldsbeholder. Ikke en helt nem opgave, at vænne de daglige brugere og besøgende til at ræsonnere miljø-ansvarligt, men vi fortsætter ufortrødent med opgaven.

Miljødialog

Apropos ræsonnementer. Kunstgræsbaner. Vi bruger en del tid som idrættens lokale organisation, på at føre dialog med omverdenen omkring idrættens ønsker og behov.

I den sammenhæng er det vel næppe forbigået nogens opmærksomhed, at der i forbindelse med indvielse af de nye kunstgræsbaner på Jens Jessens Vej, har været en del polemik omkring det gummigranulat-indfyld, der bruges. Altså ikke sort granulat af opskårne bildæk, vel at mærke, selv om nogen tror det, fordi de er blevet forført af andre debattørers udokumenterede og småhysteriske påstande.

Og påstande er der mange af. Fx i avisartikler der påstår, at "35 tons mikroplast spredes hvert år på Frederiksberg", hvilket er en direkte fordrejning af de faktuelle kendsgerninger og en ærgerlig måde at prøve at tækkes sit vælgersegment på, som politiker.

Da vi på Frederiksberg fx ikke fjerner sne mekanisk fra kunstgræsbanerne (og dermed heller ikke skubber rundt med granulatet i den proces, som beskrevet i rapporten nedenfor), er vi nede i nogle få hundrede kilo granulat, som årligt skubbes ud fra hver bane, dels af spillerne, dels af naturen. Her er det vigtigt fremover at forsøge at inddæmme de enkelte kunstgræsbaner med en lille vold, hvor eventuelt granulat kan opsamles og spillerne kan rense deres strømper og støvler for fastsiddende granulat.

En god og reel tilgang til denne granulatdiskussion er at bruge viden fra analyser foretaget af sagkundskaben. Teknologisk institut offentliggjorde sidste år en rapport om emnet. Den kan man læse her: *www.sdab.se/media/1366/teknologisk-institut_massebalancer-af-gummigranulat-fra-kunstgraesbaner_marts-2019.pdf*

Som rapporten i øvrigt fint beskriver, så skyldes behovet for at efterfylde granulat på banerne, at granulatet komprimeres i bunden af kunstgræsstråene ved brug. Så at der fyldes ny granulat ind, betyder ikke at en lignende mængde er forsvundet. Tak for det og husk derfor, at det er vigtigt at bruge faktuelt baseret viden i enhver dialog – eller de rette fagmænd, som indgangsvinkel.

Nyt grafisk udtryk/Logo

Over året er der også ændret "en smule" på *FIU's navn og logo*. Som forkortelse i hverdagstalen hedder FIU stadig FIU. Men i logoet har vi skåret navnet ned til "Frederiksberg Idræt". Den visuelle identitet, med ny font og et par andre småændringer, er nu fuldt implementeret på alt fra ydermure til brevpapir, så at sige…

Halinspektør Anette Larsen skriver i sin årsberetning: "Den *nye identitet* signalerer udvikling, og at FIU tør gå nye veje. Den signalerer både idræt, sammenhold og bevægelse, samtidig med, at den også fremstår seriøs, professionel og strømlinet. Et fællesskab som betyder os og vores. Vi skal kommunikere positivt, vi skal lytte, være imødekommende og åbne overfor nye tiltag, og samtidig være professionelle, seriøse og have humoren med os."

Uanset hvordan man tolker streger, cirkler og typografi, er det en god oversættelse Anette giver, af de værdier FIU forsøger at udstråle og drifte organisationen efter.

Vores nye logo er alle steder hvor det indholdsmæssigt giver værdi og mening, understøttet af vores tag-line "Vi ta'r hånd om idrætten på Frederiksberg". Tag linen er en vigtig del af FIUs kommunikation, der i høj grad dokumenterer vores berettigelse som organisation – vores "hvorfor".

Forum & Roser

Nå, men ét sted skal helikopter turen jo slutte og det er så her – på taget af Forum. Vi blev nemlig trætte af, at ingen kunne fortælle noget som helst fornuftigt om *Forums fremtidige anvendelse*, efter ejerkredsen var skiftet.

Skæbnen vil så, at Brian Holm (K) fra kommunalbestyrelsen kender én af de nye ejere – og fluks fik Brian og FIU stablet en udflugt til Forum på benene, sent på året.

Fint møde med de nye administratorer og en aftale om, at vi i løbet af februar og marts ser på muligheden for at FIU og foreningerne kan være med til at udnytte de potentielle huller der fremkommer i en forretningsplan, der fokuserer på udstillinger, events og koncerter. Rå midlertidighed, kan man kalde det. Men arealerne er umiddelbart indbydende og funktionelle til idrætslig brug.

Slut nu med helikopteren.

Skulle jeg for resten i løbet af beretningen, enten utilsigtet eller uberettiget træde nogen over tæerne, så skæld mig gerne ud. Føler nogen sig trådt over tæerne, uden at kunne argumentere fornuftigt imod, så er det nok fortjent at ligtornene er blevet ømme. Uddeler jeg roser undervejs, er det af et ærligt hjerte og i min optik helt sikkert vel fortjent.

Og lige præcis roserne kan jo indledningsvis deles ud til jer foreninger, ledere og frivillige samt FIU's engagerede personale. Jeg har sagt det før og vil gerne sige det igen: Uden alle jer, var FIU ikke den seriøse, troværdige, vidende og løsningsorienterede organisation den er, og som vi forhåbentlig alle ønsker, at den fortsat skal være.

3. Hverdagen & FIU

Administrationen & Opgaverne

FIU's administration eller *"kontoret"* som det hedder i daglig tale, holder til i lidt for små lokaler i Frederiksberghallerne, egentlig indrettede til maksimalt fem medarbejdere, hvor der nu og da presses ni sæt arme og ben ind. Hverdagen er hektisk, ingen tvivl om det. Væggene nærmest emmer af sved. Om det er vores direktør, bogholder, kommunikations & administrationsmedarbejder eller idrætskonsulenter, så bliver der løbet stærkt. De skal hver især favne bredt og omstillingsparatheden skal være stor.

Kontoret har over årene løftet flere og flere arbejdsopgaver, og intet tyder på, at den tendens er for nedadgående. Tværtimod bliver medarbejderne dagligt mødt af nye opgaver og opgavetyper og nye udfordringer på bestående opgaver.

I FIU tænker alle medarbejderne i foreningsbaner. Det er en slags grund-DNA og en forudsætning for at være en del af besætningen på skibet. Det er foreningerne, vi skal hjælpe og servicere, hvad enten det er med klubudvikling, nye depotskabe, juridiske fortolkninger, månedskørsler af trænerlønninger, kommunale indberetninger, justering af træningstid eller hvad ved jeg.

De forskelligartede opgaver, både i omfang og kompleksitet, kræver forskellige kvaliteter hos de enkelte medarbejdere. Fx arbejder vi målrettet med aktivitetsoptællinger på vores faciliteter og efterfølgende med analyse af tallene, så vi hele tiden har en optimal udnyttelse af de haller, vi har alt for få af. Vi vil fremover også satse på at levere analyser til foreningerne, på baggrund af forskellige typer af lokalt gennemførte tilfredsheds- og forventningsundersøgelser.

I den mere praktiske ende har foreningerne i løbet af året kunne opleve en ny *FIU-hjemmeside*, der nu er optimalt tunet til hverdagens udfordringer og brugernes krav.

Der er blevet lanceret et elektronisk nyhedsbrev, som holder foreningerne tæt opdateret på vigtige begivenheder og informationer. Det kan man med fordel tilmelde sig her: *www.fiu-frederiksberg.dk/tilmeld-dig-vores-nyhedsbreve/*

En del af hjemmesiden er Formands-bloggen – formandens domæne – et fint udstillingsvindue for FIU og til at kommunikere meninger og holdninger ud, som foreningerne og omverdenen kan have brug for at kende nu og ikke senere:

https://fiu-frederiksberg.dk/tilmeld-dig-vores-nyhedsbreve/

Men FIU har også lanceret hjemmesiden "frederiksbergidræt.dk" i købet af 2019 – den giver ganske enkelt et perfekt overblik over mulighederne for at dyrke idræt på Frederiksberg. Hjemmesiden er en kortlægning af alle FIU's medlemsforeninger's idrætstilbud i kommunen. Jo, jo – vi forsøger altid at levere den optimale forbrugerservice til alle kommunens borgere. Gør jer selv en tjeneste og tjek hjemmesiden ud og sørg for at sprede ordet til alle jeres venner og bekendte. Hjemmesiden er absolut et besøg værd.

Der er også blevet etableret velkomst tavler med relevante basisinformationer, på samtlige idrætsanlæg samt oversigtskort over anlæggene, så brugerne nemmere kan orientere sig på vores anlæg…

Til at frigive ressourcer til de tidligere nævnte opgaver, og til at hjælpe os med meget andet af det omfattende arbejde, som illustreres blandt andet gennem idrætskonsulenternes mange opgaver, beskæftiger vi løbende *projektansatte medarbejdere*, lønnet af bl.a. FIU, Bevæg dig for Livet samt Virksomhedspraktikken:

- F.eks. var Vibeke Nielsen midlertidigt ansat fra årsskiftet og frem til og med juni 2019 med administrative opgaver, så vores kommunikations & administrationsmedarbejder kunne fokusere på at få skabt og implementeret FIU's nye visuelle identitet, FIU's nye hjemmesider og implementeringen af det nye bookingsystem.
- Teis Nielsen var ansat først i virksomhedspraktik, siden projektansat fra januar-juni, hvor han bl.a. bidrog til timefordeling, aktivitetsoptællinger og opstart af projekt "Åben Hal".
- Henrik Løndal er freelance-ansat og har siden efteråret brugt ca. halvanden dag om ugen på at hjælpe idrætskonsulenterne med at skabe et bedre overblik over kommunale faciliteter og beskrivelser deraf i bookingportalen.
- Mikkel Lynge er projektansat ca. 1 dag om ugen til at starte den nye danseforening, Frb Dans op.
- Jens Højberg er projektansat ca. 1 dag om ugen til at starte den nye forening Sportsklubben 2000 op.
- Peter Wolff er aktuelt tilknyttet FIU, først i virksomhedspraktik fra oktober 2019 til januar 2020, og herefter i projektansættelse frem til udgangen af april 2020. Han kan findes på idrætskonsulenternes kontor.

Tilknytningen af virksomhedspraktikanter spiller fint sammen med FIU's ambition om at være en social ansvarlig arbejdsplads og praktikanterne bidrager både til faglig inspiration og til håndtering af de løbende opgaver.

Bevæg dig for Livet

De senere år har specielt én ting været et fokusområde for FIU. Bestyrelsen har målrettet prioriteret ressourcer til at arbejde med FIU's egne bud på udvikling af både faciliteter, foreninger og nye aktiviteter på idrætsområdet. Naturligvis med inddragelse af foreningerne og dermed deres mange ideer og input.

Det er derfor, at vi har fordoblet antallet af idrætskonsulenter fra én til to, og det var én af grundene til, at vi oprindeligt anbefalede kommunen at gå med i *"Bevæg dig for Livet Frederiksberg"* projektet, konceptuelt skabt og tilbudt til landets kommuner af DIF og DGI.

Her kommer så et par af projekterne, lidt om hvem der har født ideen, hvordan de finansieres i store træk og hvordan FIU har medvirket:

- Projektsamarbejdet har blandt resulteret i udarbejdelse af en oversigt over foreningsaktiviteter til Bevæg Dig For Livets markedsføring og hjemmeside. F.eks. over motions-/idrætstilbud for voksne og seniorer samt udarbejdelse af en folder om tilbud i idrætsforeningerne for de 0-6-årige.

- I efteråret gennemførte København Karateklub, Frederiksberg Sport Stacking Klub og Gymnastikforeningen Hermes alle to gange 4-ugers idrætsforløb med *TEC elever*. Dette gav så positivt et resultat for eleverne, ikke mindst socialt, at TEC nu har indført faste idrætstimer på skoleskemaet.

  Bevæg dig for Livet er opfinder af tilbuddet. DGI Storkøbenhavn var tovholder. FIU's rolle var at kontakte foreningerne og involvere dem. FIU stod også for lidt opfølgning/evaluering undervejs og idrætskonsulenterne var ude for at opleve aktiviteterne. Løn til DGI konsulent og foreningernes instruktører blev betalt af Bevæg dig for Livet projektet og skolen.

- Vi har arbejdet med at få interessererede *grupper af Frederiksberg-borgere* til at benytte sig af de ledige tider i skolernes gymnastiksale, med henblik på at de efter en prøveperiode ansøgte om at blive godkendte folkeoplysende idrætsforeninger.

- Idrætskonsulenterne har vejledt de borgere, der har kontaktet FIU, i hvor de kunne dyrke motion og dernæst oprettet dem i bookingportalen og booket dem ind på ledige tider.

  For at kunne vejlede borgerne har vi været afhængige af det store og flotte stykke arbejde som Henrik Løndal (freelancer, tidligere idrætskonsulent i FIU) har hjulpet os med at lave, nemlig at skabe et overblik over alle de kommunale skolefaciliteter, fulgt op med en beskrivelse i bookingportalen. Herunder har Henrik været med til at FIU har fået endnu tættere kontakt til skolernes tekniske serviceledere, et potentielt plus for de FIU foreninger der bruger skolesale.

  Bevæg dig for Livet og FIU er opfindere af tilbuddet. FIU har stået for de ovennævnte opgaver og været dem borgerne ringer til. Vi har haft kontakt med 12 forskellige målgrupper af borgere, hvoraf de 5 har haft/har bookinger i skolegymnastiksale. Ingen af grupperne er blevet til foreninger endnu.

  FIU og idrætskonsulenterne har samtidig lavet en guide til foreningsdannelse, som inkluderer alt fra at skrive vedtægter, få en NemKonto, over etablering af CVR nummer osv., så vi er klar til at hjælpe, når nogle af grupperne gerne vil danne forening. Vi forsøger at arbejde tæt sammen med Kultur- og Fritidsområdet på etableringsdelen.

- Nyt tiltag, *"Spring for Livet Dagen"* i Kedelhallen blev afholdt den 21. februar. Til denne idrætsdag for seniorer (primært 60+) deltog ca. 500 borgere i løbet af dagen. Næsten alle FIU's foreninger med aktiviteter for seniorer deltog med tilbud om at røre sig, nemlig KSG Idræt, Hovedstadens Svømmeklub, Idræt i Dagtimerne Frederiksberg, Frederiksberg Senior Motion, Frederiksberg Bordtennisklub, FIF Petanque og Frederiksberg Sport Stacking Klub.

  Tilbuddet udspringer af den tilsvarende "dag" som DGI afholder i Københavns Kommune. DGI Storkøbenhavn står for arrangementet. FIU får foreninger til at tilmelde sig, er med på dagen og med til at evaluere dagen efterfølgende. Bevæg dig for Livet projektet betaler.

Foreningsdannelse & Nye aktiviteter

Gennem et par år har FIU også målrettet satset på at understøtte nytænkning og udvikling af *foreningsdannelsen*. FIU har ageret solo på dette område og er naturligvis kun fødselshjælper, hvis vi fornemmer en reel efterspørgsel på et idrætsprodukt, som kun en ny forening kan levere - og hvis vi ikke forinden etablering har fundet fodfæste for den nye aktivitet i en vores bestående foreninger. Målet er entydigt, med FIU som stifter af en forening, at foreningen skal være selvkørende, med egen bestyrelse, senest 12 måneder efter opstarten. Kald os en slags idrætslig rugemor.

FIU ansøgte således i løbet af året Bevæg dig for Livet projektet om midler til at kunne starte *to nye foreninger* op, på linje med opstarten af Frederiksberg Senior Motion i 2018. Bevillingerne til foreningerne, Sportsklubben 2000 og FRBdans, fik vi i oktober, og allerede fra november startede de to deltidsansatte projektledere, Jens Højberg og Mikkel Lynge.

- FRBdans: Allerede efter en uge i jobbet havde Mikkel fået sat gang i de første danselektioner på Skolen på Grundtvigsvej og SFO'en på Duevej. Vi mærkede hurtigt en efterspørgsel efter meget mere dans på Frederiksberg, så det gik lynende stærkt med at finde en frivillig bestyrelse, stifte en forening ved en generalforsamling og blive godkendt som folkeoplysende forening. I uge 3 i 2020 startede de første foreningshold op og efter to uger var der mere end 50 betalende medlemmer.

- Sportsklubben 2000: De indledende øvelser til at oprette Sportsklubben 2000 blev ligeledes foretaget i slutningen af 2019. Sportsklubben er et fleksibelt idrætstilbud, der henvender sig til personer med en travl hverdag. Træningstider er tilpasset familie og job, og man kan benytte de forskellige træningstilbud, så meget man vil, når først man er medlem. Aktiviteterne (crosstraining, yoga, dancefit, motionsboksning, floorball og CrossGymLøb) starter op i uge 8, 2020.

FIU's tilstedeværelse og vilje til at skabe *idrætstilbud for alle*, kan findes flere steder i byen og med tilbud til alle aldersgrupper, både dem med sut og dem med folkepension.

I 2019 har der desuden været fokus på både daginstitutioner og uddannelsesinstitutioner. Mange af tilbuddene er blevet til sammen med Bevæg dig for Livet projektet.

Her følger et par nyskabende projekter, som FIU selv har stået for, krydret med lidt info om projektets tilblivelse og finansiering samt om FIU's indsats som opsøgende og koordinerende samarbejdspartner:

- *Åben Hal*. Hver lørdag formiddag er Hermeshallen åben og meget velbesøgt af familier med børn i alderen 2-6 år. Falcon Basketball Klub, Gymnastikforeningen ODK og KB Tennis har været med til at bemande Åben Hal. FIU fik ideen til dette tilbud og er tovholder på projektet. FIU og Kultur & Fritidsområdet i kommunen deles om udgiften til instruktørløn og udstyr.

- *"Kom og Prøv uge"* i uge 37, hvor de fleste foreninger starter den nye sæson op. Formålet var at få endnu flere seniorer med i foreningslivet på Frederiksberg. Rigtig mange af FIU's foreninger havde lagt åbne træningstilbud op. At der så ikke mødte så mange nye op til disse,

må tilskrives startvanskeligheder. FIU fandt på ideen her for at vække interesse hos potentielt nye medlemmer i starten af foreningernes sæson, efter sommerferien.

Tilbuddene blev yderligere markedsført ugen efter til deltagerne på Seniormotionsdagen i Lindevangsparken. Markedsføringen betalte Bevæg dig for Livet projektet. Ellers ingen udgifter, udover foreningernes frivillige arbejde.

- *Institutions- og foreningssamarbejde* (Åbent dagtilbud) startede op med et pilotprojekt i 2019, hvor FIU og flere foreninger var med til at planlægge og gennemføre to forskellige foreningsforløb i hver af 4 forskellige daginstitutioner. Både foreninger og institutioner har været ovenud glade for dette nye tiltag. De deltagende foreninger var Falcon Basket, KB Tennis, Gymnastikforeningen Hermes, Frederiksberg Floorball Club, Frederiksberg Rugby Klub, FA2000 og Drive Badmintonklub.

  "Dagtilbuddet" i Frederiksberg Kommune har som følge af de mange positive tilbagemeldinger fra både børn, forældre og pædagoger valgt at sætte yderligere fokus på samarbejdet med idrætsforeningerne, sådan at tilbuddet om at få idrætsforløb for børnehavebørn nu bliver muligt for samtlige 52 daginstitutioner på Frederiksberg i 2020. FIU har ligeså fået positive tilbagemeldinger fra alle de foreninger, der har deltaget i 2019, og er derfor nu i gang med at finde ud af hvor mange, der vil og kan være med i det nye år.

FIU har mange bolde i luften. Nogle gribes af os selv, nogle af samarbejdspartnerne. Her sørgede Det Kommunale Dagtilbud for at finde et par institutioner til et pilotprojekt. Bevæg dig for Livet projektet hyrede DGI Storkøbenhavn ind til opgaven og de fik organiseret to forløb med hhv. Familieidræt og Frb. Rugby. Da dette pilotprojekt senere skulle udvides til flere institutioner, blev DGI's rolle overtaget af FIU, som, ikke overraskende, er noget mere priseffektive. Vi hyrede efterfølgende BørneBasketFonden ind til at stå for al kontakt med institutionerne og få planlagt forløbene.

Logbog

Hen over året er der masser af forskellige begivenheder i vores kommune – nogle af disse deltager jeg i på FIU's vegne, andre begivenheder bemærker vi blot og andre igen er med deltagelse af vores foreninger eller repræsentanter for FIU's administration eller idrætsanlæg. I min egen "logbog" har jeg noteret disse i løbet af året:

Første kvartal

- Udvalgsformand Nikolaj Bøgh fejrede 50 års fødselsdag med en reception på Rådhuset
- Frederiksberg Fonden har flyttet sit domicil tilbage til kommunen, nu på Rathsacksvej 1, 3. th., hvor der blev afholdt Housewarming
- DM-festen blev afholdt i Rådhussalen, med over 200 prismodtagere, ledere, trænere og kommunale politikere og ansatte
- Kommunen inviterede til dialogmøde om fremtidens Kultur- og Idrætspolitik i KU.BE – formanden for udvalget var på daværende tidspunkt Simon Aggesen

Andet kvartal

- Frederiksberg fik ny borgmester, så først var der farvel-reception til Jørgen Glenthøj i april og efterfølgende goddag-reception til Simon Aggesen i maj, begge gange på Rådhuset, naturligvis
- Skulle nogen have glemt det allerede, så var vi til både EU-valg og Folketingsvalg i løbet af forsommeren
- FCK blev danske mestre i fodbold og blev modtaget på Rådhuset med håndtryk og champagne
- Deltagerne I Royal Run og Copenhagen Marathon kunne ses løbende i vores gader
- FKIF badminton fik fingre i en ny og spændende træner, nemlig den tidligere VM-guldvinder i herredouble, Jonas Rasmussen

Tredje kvartal

- Indvielse af de nye kunstgræsbaner på Jens Jessens Vej, med taler og is til børnene
- Copenhagen Half Marathons løbere bruger den frederiksbergske asfalt
- Vi favner også det traditionelle besøg af PostNord/Danmark Rundt cykelrytterne, med opløb på Frederiksberg Alle
- En lige så traditionel begivenhed er Parasport Frederiksbergs årlige Race Running Camp, i år med 110 deltagere fra 17 nationer – som altid sker tingene i Frederiksberg Idrætspark

Fjerde kvartal

- Der tages første spadestik til det kommende plejehjem Ingeborggaarden, hvor fodboldklubben FB er en del af projektet, med klublokaler og omklædningsrum i stueplan og med udsigt over banerne på Jens Jessens Vej
- Frederiksbergfonden uddelte sine årlige priser til Niels Christian Holmstrøm samt Teater Riddersalen
- Ved Dansk Atletik Forbunds årlige uddeling af Awards, bliver Rene Vincentsen fra FIF Atletik og Motion hædret som "Årets Ildsjæl"
- Gymnastikforeningen ODK fejrer 90 års fødselsdag med Åbent Hus og opvisning i Frederiksberghallerne

4. Foreningerne & FIU

Medlemmer & Nye foreninger

Vi har rigtigt mange medlemmer og derfor naturligt også idrætsudøvere i vores foreninger på Frederiksberg. Men hvordan har *foreningerne og idrætslivet* det egentlig i kommunen? Har de grobund for ekspansion? For optimisme?

Tja, én af strømpilene er jo hvor mange medlemmer, der er kommet til foreningerne i løbet af året, en anden hvor mange nye initiativer og/eller foreninger, der har set dagens lys.

Nye foreninger. Ja. To styk.

"Ki og Aikido Dojo", som dyrker? Rigtigt gættet, Aikido. Det er japansk kampkunst eller kampsport, som oversat betyder noget i retning af "den harmoniske krafts vej". Velkommen til FIU, vi glæder os til at lære jer rigtigt at kende.

"Frederiksberg esportsforening Falcons" er også blevet en del af FIU-familien. I kan selv gætte hvad medlemmerne i den forening laver. Også et stort velkommen til esporten.

Udmeldte foreninger. Ja. "FC Hermanos", fodbold. Vi kunne desværre ikke honorere de krav klubben stillede om egne baner.

Medlemstallet i FIU's foreninger faldt faktisk i 2019, ca. 400 medlemmer, iflg. de officielle opgørelser.

Er det så fordi foreningsidrætten er inde i en afmatning, vil den opvakte læser straks spørge nysgerrigt. Niks, kan skribenten her så lynhurtigt genreplicere – og brug lige et par sekunder på at smage på dette alt for lidt brugte ord ☺

Forklaringen er, at vi desværre måtte lukke Damsøbadet i en længere periode, grundet renovering. Det har betydet, at Hovedstadens Svømmeklub (HSK) har mistet op mod 800 medlemmer. Ikke underligt, når ens idræt pludselig ikke udbydes af klubben og sæsonen derfor reelt først starter 12 måneder efter den sidste sluttede. Herudover har der været et kassererskift i FA2000 (fodbold) hvor man efterfølgende måske har manglet lidt overblik over korrekt indberetning i det kommunale tilskudssystem. Derfor er FA2000' medlemstal nok et par hundrede hoveder for lavt indberettet.

Vi er nu officielt 19.128 medlemmer og 53 medlemsforeninger i FIU.

Det reelle medlemstal, korrigeret for lukning af svømmebadet og korrekt indberetning, ville være lige omkring 20.000 medlemmer. Blot for at fjerne enhver tvivl om, at foreningsidrætten på Frederiksberg ikke skulle være i topform og på fremmarch og helt i tråd med ambitionen om 5.000 flere foreningsmedlemmer inden 2022.

Hvorfor medlem af FIU

Tja, som forening vil man ofte have forskellige oplevelser, alt efter i hvilke sammenhænge man har haft brug for FIU. Indimellem må vi sikkert skuffe jer, enten fordi vi ikke kan løse jeres problem eller fordi vi ikke kan imødekomme jeres krav.

Men vores indgang til at hjælpe er altid med de positive og konstruktive briller på. Vi prøver altid at komme med ideer til løsninger på alle de udfordringer eller ønsker, I byder ind med. Vi hjælper gerne med administrative opgaver. Vi byder gerne på kaffe og en sludder, hvis I blot trænger til at få vendt hverdagens op- og nedture i foreningen. I skal gerne kigge ind ad vinduerne og tænke, at FIU er en sikker havn, uanset hvilket problem eller hvilken god ide I har brug for at få sparring omkring.

FIU sikrer herudover, at der altid er politisk fokus på idrættens behov. Vi forvalter den årlige økonomi særdeles fornuftigt, med skarpe prioriteringer og velholdte og velfungerende idrætsanlæg til følge, vi sørger for, at der er en demokratisk repræsentation mulig for alle foreninger på flere niveauer, både på de enkelte anlæg, i faglige udvalg, i idræts- og økonomiudvalg samt i FIU's bestyrelse.

Der er langt over hundrede frivillige foreningsmedlemmer tilknyttet disse udvalg, som er de reelle retningsgivere for FIU's visioner og udvikling på alle fronter. En af de måder man kan se demokrati og medindflydelse folde sig ud, helt fra græsrødderne i udvalgene og brugergrupperne, til klubledelsen på formandsmøderne.

Sammen med foreningerne afprøver FIU gerne *nye aktiviteter* – her er et par eksempler fra idrætskonsulenternes store tegne- og fortællebog:

- FIF Atletik og Motion: Forældreløb ved Frederiksberghallerne startede op i august måned på Jens Jessens Vej. De til Jens Jessens Vej tilhørende foreninger fik tilsendt materiale om det nye tilbud, som var tiltænkt forældre til de eksisterende medlemmer. Desværre blev forældreløb aldrig en stor succes, så i november måned blev aktiviteten stoppet og de få deltagere fik mulighed for at blive en del af FIF Atletik og Motions øvrige tilbud.

- Frederiksberg Ju-Jutsu Klub: Outdoor træning startede op i maj måned med udgangspunkt fra Magneten på Bernhard Bangs Allé. Aktiviteten kører stadig og drivkraften er Frederiksberg Ju-Jutsu Klubs instruktører Kent Hielscher og Chamara Bulathsinhala

Tanker og eksekvering af *facilitetsudvikling* er også en del af udviklingsstrategien i FIU. Her er et par eksempler på det arbejde foreningerne og FIU er sammen om:

- Udviklings(for)projekt for Nandrupsvej Idrætsanlæg blev gennemført og udarbejdet i samspil mellem anlæggets brugergruppe og eksterne rådgivere. Projektet skal have en sidste bearbejdning, inden det i samlet form kan afgives som et egentligt anlægsønske fra FIU, overfor kommunen.
  Projektet omfatter den forestående udskiftning af kunstgræsbanen, en nedrivning af det bygnings- og brugsmæssigt forældede klubhus og bunkeranlægget i baghaven samt en samlet idrætsmæssig optimeret udnyttelse af arealerne.

- Udviklingsprojekt for faciliteter til atletik i Frb. Idrætspark. Projektet er udført i tæt samspil med Atletikudvalget og eksterne rådgivere, der arbejder på løsninger for klubfaciliteter, facilitet til indendørs vintertræning samt generel optimering af indgangsområdet til Tre Falke Skolen, Frb. Idrætspark og Damsøbadet. Projektet skal have en sidste bearbejdning, inden det i samlet form kan afgives som et egentligt anlægsønske fra FIU, overfor kommunen.

Så hvorfor FIU – tja, i høj grad derfor. Vi tager nemlig hånd om idrætten på Frederiksberg.

Idrætskonsulenterne og Idrætsudvalget

Dog glemte jeg helt, at I også har mulighed for at trække på FIU's professionelle og fagligt kompetente idrætskonsulenter, som 100% er foreningernes sparrings- og ideudviklingspartnere.

Idrætskonsulenterne har et job hvor ikke to dage er ens, for nu at bruge en forslidt frase. Henvendelserne er mange fra jer foreninger og tak for det. Det viser nemlig, at vi har et særdeles engageret, sprudlende og visionært idræts- og foreningsmiljø på Frederiksberg. I er altid mere end velkomne til at kontakte idrætskonsulenterne, uanset hvilke klubmæssige eller idrætslige ideer eller udfordringer I støder ind i.

Idrætskonsulenterne er også en god indgangsvinkel, hvis I ønsker at få hjælp til mere principielle spørgsmål om fordeling eller brug af faciliteter, spørgsmål hvor FIU's Idrætsudvalg ofte bliver involveret.

Medlemmerne af *Idrætsudvalget (IU)* er frivillige. De er foreningsmedlemmer, valgt til IU på FIU's årlige repræsentantskabsmøde.

For foreningerne er IU den demokratiske sikkerhed for, at der kan træffes gennemarbejdede og holdbare beslutninger om tildeling af trænings- og kamptid samt omkring regler for den overordnede brug af faciliteterne.

De er også garanter for, at disse tildelinger og regler bliver respekteret. Fire til fem medlemmer har udvalget løbende og de er forpligtet til, objektivt og nøgternt, at repræsentere enhver type idræt, der måtte være eller komme i FIU.

En del af IU's hverdagsopgaver varetages og/eller understøttes af idrætskonsulenterne – her er et hurtigt overblik over mængde og art:

- Sekretærfunktion for IU, herunder Halfordeling 2019/2020 (indendørs), Fordeling i Frederiksberg Idrætspark 2020/2021 (udendørs), Fordeling på skolekunstgræsbaner 2020, kvalificering af foreningernes Facilitetsønskeliste samt administration af FIU's Eliteidrætsordning med og for Falkonergården
- Ekstra foreningstider i dagtimerne til blandt andet gymnastik, badminton og bordtennis til flere aktive.
- Ugentlig løbende håndtering af oversigter over brug af fodboldbaner
- Arbejde med optimering af brug af haller i samarbejde med halinspektører og centerledere
- Arbejde med optimering af brug af skolehaller i samarbejde med foreningerne.
- Daglig håndtering af anmodninger på skolefaciliteter i Frederiksberg bookingportal. Glædeligt at vi nu er der, hvor bookingportalen er 100% styrende for foreningernes brug af faciliteterne.
- Afholdelse af individuelle møder med nye og potentielt nye FIU-foreninger.
- Aktivitetsoptællinger – optimering af udnyttelsen af brugen af haller, bane og sale.

Medlemmerne af IU leverer et kæmpe stykke arbejde og tit i samarbejde med et ikke alt for modtageligt publikum, nemlig foreningerne og dermed idrætsudøverne. For er der noget som alle foreninger kan blive enige om, er det, at der tildeles for lidt tid til alle. Tak for enigheden om det,

skulle jeg hilse og sige. Så har IU nemlig løbende ramt nogenlunde plet, når alle foreninger er en smule utilfredse efter det årlige fordelingsmøde.

Skulle I ellers være i tvivl om det udfordrende opgavemiks der løber ind til FIU's kontor, så kig nysgerrigt i de efterfølgende dele af beretningen – fx idrætskonsulenterne, sætter rigtigt mange aftryk i både FIU's og jeres hverdag, ude i foreningerne, mens de øvrige medarbejdere har styr på hjemmebanen.

Sportslige præstationer

Men hvad så med *foreningernes sportslige resultater*. Er det rent faktisk sådan, efter IU har foretaget den årlige timefordeling, at der er så lidt tid til rådighed, at foreningslivet ikke længere kan træne og levere de gode resultater, som både forening, trænere, ledere og udøvere kan spejle sig i?

Niks, for her kommer et bredt udsnit af de fine sportslige resultater, som er opnået af de frederiksbergske foreninger i 2019:

- Ved VM i Parasport/atletik stillede Danmark med 11 deltagere, heraf 3 fra Parasport Frederiksberg – en af dem vandt bronze i 100 meter racerunning
- CBS har et 7-mands fodbold damehold. De vandt DBU-Københavns pokalfinale
- FIF Atletik vandt 11 medaljer ved ungdoms DM.
- KB Tennis vandt udendørs hold DM for kvinder
- Det danske landshold i kørestolsrugby vandt EM-sølv – halvdelen af spillerne er fra Parasport Frederiksberg
- HSK (Hovedstadens Svømmeklub) vandt junior DM i udspring
- HSK blev bedste klub og vandt 25 svømmemedaljer i DM for årgangssvømmere (12-15årige)
- FA2000 fodbold rykkede op i 2. division
- Københavns Kyudojo Seishinkan (japansk bueskydning) havde en deltager med til EM i Italien, som naturligvis vandt guld
- FIF herrehåndbold vendte retur til 1. division
- Hos Københavns Karate vandt én udøver (ni somre gammel) 3 guld og 1 sølvmedalje til DM i stilarten Okinawa Goju Ruy
- FAF (Frederiksberg Amatørdanser Forening) vandt 5 medaljer til DM i standarddans
- Frederiksberg Sports Stacking vandt 22 medaljer til VM
- Frederiksberg Floorball blev U-11 danmarksmestre
- FBL (Frederiksberg Bane og Landevej) har Anders Mostgaard som cyklende medlem. Det er de glade for, Anders vandt nemlig VM i enkeltstart i aldersgruppen 45-49 år
- KB Cricket vandt DM for andet år i træk og for tredje år ud af fire

Ovennævnte er et solidt udsnit af 2019 præstationerne – men der er helt sikkert andre, der har vundet medaljer i løbet af året, i forskellige aldersgrupper og idrætsgrene.

Har I gode resultater at vise frem, til glæde og inspiration for andre, så send FIU's administration et par ord, hvorefter vi gerne offentliggør resultaterne på vores hjemmeside.

Hjemmeside & Formandsmøder

På *FIU's hjemmeside* kan foreningerne i øvrigt læse de seneste nyheder fra FIU og dermed idrættens verden. Der kan også læses referater fra de mange udvalg, der sikrer medindflydelsen for FIU's foreninger og alle idrætsanlæg under FIU kan findes her, med en beskrivelse af, hvad de enkelte anlæg kan tilbyde. Man kan se sæsonfordelingen for ens forening, formandens blog kan læses her, der kan linkes op til Facebook og meget, meget mere – en flot, informativ og velfungerende hjemmeside.

På hjemmesiden kan man også finde forskellige mødeindkaldelser, fx til *formandsmøder*. Møder, som er en vital del af både erfaringsudvekslingen mellem foreningerne, formidlingen fra FIU af nye regler, idrætsundersøgelser eller kommunale tiltag og ikke mindst fungerer møderne som en del af det uformelle demokrati, hvor både ønsker og holdninger stemmes af og noteres af FIU.

I løbet af 2019 har I kunne deltage i to formandsmøder, begge på hverdage fra 17.00 til 19.30 og begge afsluttet med lidt mad og samvær på tværs i netværket.

Det første møde havde et par indlæg fra foreningerne med erfaring med Bevæg dig for Livet projekter, vi talte den nye bookingportal og der var en ekstern oplægsholder og tale om rekruttering af frivillige ledere og trænere. FIU-status på både facilitetsplaner og tanker om budget 2020 rundede mødet af.

Det andet møde havde fokus på rammerne for foreningssamarbejder i kommunen, fx med børnehaver, skoler, flygtninge- og fritidsguider og andre institutioner. Efterfølgende gennemgik vi mulighederne for at søge finansiering, når nye initiativer skal sættes i søen. Hvordan kommer man fra ide til virkelighed, hvilke fonde og puljer kan søges, hvordan udformes en ansøgning bedst, alt med input og hjælp fra FIU's idrætskonsulenter samt konsulenter fra DGI Storkøbenhavn. Og der var selvfølgelig tid til at foreningerne kunne tale om specifikke emner med konsulenterne, så der løbende kan præsenteres nye aktiviteter på idrætsanlæggene.

5. Idrætsanlæg & Aktiviteter

Brugergrupper & Kommunikation

Som foreningsbruger opleves ens daglige idrætsfacilitet måske relativt endimensionelt – man har, forståeligt nok, et primært fokus på sin idræt og de umiddelbare muligheder, der gives én for at dyrke idrætten på stedet.

Men der er selvfølgelig i baggrunden en verden af kommunikation, prioriteringer og beslutninger på de enkelte anlæg. Den brede skare af medlemmer og dermed hverdagsbrugere er sjældent en del af beslutningerne. Det er derimod ofte de valgte eller udpegede foreningsrepræsentanter, enten gennem brugergrupperne på de enkelte anlæg, gennem fagidrætsudvalgene eller fordi de har haft en pragmatisk dialog med stedets leder.

Lad os lige dvæle ved *brugergrupperne*. De består af et medlem fra hver forening på det anlæg, som brugergruppen er nedsat ved. Brugergruppen konstituerer sig selv. Brugergrupperne er på alle anlæg engagerede og velfungerende og har som opgave, i tæt dialog med anlæggets leder, at sørge for, at foreningernes ideer, indsigelser, ønsker og behov tilgodeses på bedst mulig vis, herunder bl.a. som part i det årlige budgetudspil til FIU's økonomiudvalg. Min fornemmelse er, at brugergrupperne er lige så velfungerende som de medlemmer foreningerne sætter i dem. Så i bund og grund er det jer brugergrupper selv, der definerer hvilken grad af indflydelse I ønsker – vær så artig, de herrer og damer.

Hvad så med den *udadvendte kommunikation*? Ja, som en del af den gennemsigtighed, der skal kendetegne FIU, udarbejder lederne på de enkelte anlæg en beretning, der fortæller om årets gang på anlægget. Beretningerne lægges på FIU's hjemmeside og kan desuden hentes i fysisk form på anlægget.

Herudover er der mulighed for at hente information på både FIU's hjemmeside, under det enkelte anlæg og på Facebook, ligeledes under de enkelte anlæg. Endelig er der selvfølgelig hverdagsdialogen, hvor anlæggets personale og foreningerne får klaret de mere trivielle hverdagsudfordringer – dem, der ikke kræver millioninvesteringer, her og nu.

Anlægsøkonomi

Millioninvesteringerne kan med sindsro overlades til *FIU's Økonomiudvalg* at prioritere og afgøre. Økonomiudvalget (ØU) består af tre foreningsvalgte medlemmer samt et medlem fra FIU's bestyrelse, gennem mange år formanden.

Inden millionerne ruller (bare der var en masse af dem, tænker vi alle), sikrer ØU naturligvis, at hverdagsdriften på den enkelte anlæg er dækket ind, ud fra tallene i de budgetforslag som halinspektørerne og administrationen årligt udarbejder.

Herefter er mulighed for at lufte de gode ideer og ønsker om investeringer i flere mursten til hallerne eller i opgradering af faciliteterne/udenoms arealerne. Der kan også være ønsker om indkøb til

udskiftning eller forøgelse af maskinparken, fx via input fra brugergrupperne til halinspektøren, via idrætsudvalget eller via medarbejderne på anlægget, alt sammen til økonomiudvalget i sidste ende.

Ønskerne bliver prioriteret ud fra FIU's langsigtede økonomiske plan og overblik og naturligvis også ud fra nødvendigheden af investeringen.

Ønskerne samles op over året af FIU's administration og behandles ved det årlige, formelle møde mellem FIU's direktør, ØU, bestyrelsen samt lederne fra de enkelte anlæg.

Et af *FIU's egne anlægsprojekter* i 2019 (hvor vi henter finansieringen i egen lomme) var den absolut nødvendige udskiftning af taget på Frederiksberghal 3.

Hele projektet forløb glædeligt planmæssigt, og der blev fra en start sørger for, at hallen kunne benyttes under arbejdet. Indtrængende vand i hallen er nu en saga blot, og det for blot et par millioner – fy for en spunk, siger jeg bare. Altså til prisen.

Puls & Personale

Langt de fleste ideer og ønsker fra udvalg og foreninger bliver faktisk imødekommet over en årrække. Dette til gavn for de daglige brugeres aktiviteter, men indimellem også til glæde for nogle af de events som afholdes af FIU, til styrkelse af vores økonomiske
fundament – hvilket i sidste instans også kommer foreningerne og brugerne til gode.

Når *idrættens puls* er absolut lavest, afholdes de få, mere kommercielt orienterede aktiviteter, så idrætten generes mindst muligt. Arrangementerne giver indledningsvis en branding af både FIU og af byen Frederiksberg. Vi oplever normalt en stor tilskuer og medieopmærksomhed, senest ifm. hold-EM i badminton, afholdt i Frederiksberghal 4 (opvisningshallen) fra onsdag til søndag og med otte deltagende nationer. På samme måde er interessen rigtigt stor for København Håndbold, Mogens Palles boksestævner samt gymnastikopvisninger fra DGI København og fra Verdensholdet. Nogle af FIU's prioriterede driftsmidler er faktisk gået til opgradering af opvisningshallen. Senest har vi på den konto indkøbt 250 klapstole og kørevogne til 34.000 kroner samt polstret stolperne i hallen ekstra for 45.000 kroner.

Vi tror på, at det er godt for idrætsudøverne og borgerne at få mulighed for at opleve både spænding og underholdning i professionel idræt og med en mulighed for at spejle sig i præstationerne.

Idrætsanlæggenes personale møder ind hver dag, på skiftende tidspunkter af dagen. De klarer fint, at konstant være omgivet af brugere, hvor af mange mener sig i stand til at drive hallen bedre end personalet. Personalet evner også oprydning efter brugerne, som en fast del af dagens og/eller aftenens arbejde. Og de skovler sne, når det er koldest og skifter rør i lyskilderne, når det er varmest.

Kort sagt, medarbejdertyper, der minder om ens mor i tålmodighed og ens fædrene ophav i forsøget på generel opdragelse. Dem har vi heldigvis mange af på vores idrætsanlæg og jeg håber, at brugerne værdsætter deres store indsats i hverdagen.

Samtlige anlæg fortæller i øvrigt i deres årsberetning, at infoskærmene på de enkelte anlæg nu er oppe at køre, efter intentionerne. Ja, det håber jeg så er rigtigt. De elektroniske infoskærme har nemlig været på vores anlæg i mange år, uden de har været effektivt udnyttet og altid med en forklaring om "at vi er på vej til at lære mere".

Jeg håber ikke, at der er nogen der dumper til eksamen, så at sige, for det er slut med undskyldninger for ikke at udnytte teknologien til gavn for brugerne.

Indimellem skifter FIU selvfølgelig ansatte. Årsagerne er mange, lige fra helt almindelig utilfredshed, over længerevarende sygdom til flytninger langt væk fra nærområdet. Vi har gennem året sagt pænt farvel til Sanne Flex og Anders i Damsøbadet, Karl i Frederiksberghallerne, Sara i Kedelhallen samt Agnes i Bülowsvejhallen.

De er erstattet af Theis Unold som ny halinspektør, Christina Ndow i Frederikshallerne, Karina Bak Jensen i Kedelhallen, ligesom ChenYong Cheng er ansat som ny medarbejder i Damsøbadet fra 1.4.2020.

Om lidt går vi videre med idrætsanlæggene, med lidt smalltalk om anskaffelser til glæde og gavn for foreningerne og med et par kontante konstateringer.

Men inden da, så lad mig runde af med at huske læserne på, at alt hvad der sker på idrætsanlæggene i bund og grund er et spejl af den idrætspolitik FIU har vedtaget at føre. Hverdagens idrætspolitik. Brugernes idrætspolitik. Det lokale anlægs idrætspolitik. En selvstændig idrætspolitik i hvert enkelt mikrokosmos, tilpasset omgivelser, behov og fornuft, men med vigtige overordnede fællesvilkår.

Idrætsanlæggene

Frederiksberghallerne

Tak for 2019 til Jan Schlüter og hans personale – læs endelig Jans årsberetning, der fint illustrerer hverdagen og tankerne på anlægget.

De store og meget synlige projekter var dels det nye tag m.v. på hal 3, beskrevet andetsteds i beretningen samt anlæggelsen af de 6 nye kunstgræsbaner, med skybrudssikringsbassin under banerne. Banerne blev efter planen taget i brug i august, og får glædeligt gode tilbagemeldinger fra både fodbold og rugby.

Den sidste del af dette projekt, med etablering af et indløbsbygværk på gartnerarealet, blev afsluttet før jul, hvorefter Frb. Forsyning her til foråret går i gang med at bygge en pumpestation ved siden af indløbsbygværket med tilhørende omlægning af kloakledningerne. Gartnerarealet for enden af kunstgræsbanerne, ud mod Rådmand Steins Alle, vil derfor være optaget det næste 1½ år, inden vi efterfølgende kan begynde at kigge på mulighederne for at bruge det færdige og dermed ledige areal til egentlige idrætsmæssige formål.

At Frederiksberg nu er den eneste kommune i landet (og vist også hele Nordeuropa) med udelukkende kunstgræsbaner, er en indfrielse af en ambition, som vi vel ikke helt havde troet på. Men dette er det bedste bevis på, at vi skal finde innovative løsninger, hvis vi skal give Frederiksbergborgerne mulighed for at dyrke idræt, og dermed opfylde ambitionerne i FIU's idrætsvision og Bevæg dig for Livet projektet.

Af et ærligt hjerte, tak for den politiske forståelse, da dette projekt oprindelig blev vedtaget!

Er dette også Nordeuropas største, samlede kunstgræsareal I ser på fotoet? Uanset hvad, så er arealet meget funktionelt og veludnyttet, med boldspillere i alle aldre og af begge køn.

Oven i kostede det så et par tikroner fra sparebøssen at sætte skilte op på hele anlægget, efter anlæggelse af de nye baner. Skilte med reviderede banenumre og et par løftede pegefingre omkring rygning, hundelorte, knallertkørsel og andre aktiviteter, som ikke passer til kunstgræs – og så tænker jeg efterfølgende på, om hundelort er en aktivitet? Hmmmm, ja måske for hunden!

Kedelhallen

Her er det Anette, der skriver om årets gang – imens passer personalet de fire anlæg, Anette er leder for.

Det er Bülowsvejhallen, Hermeshallen og Mariendalshallen, udover Kedelhallen. Også her en velfortjent tak hele vejen rundt.

Vi har i øvrigt, på alle anlæggene, arbejdet med førstehjælp og beredskab gennem 2019 – vi vil gerne have, at personalet på idrætsanlæggene altid er fuldt opdaterede på området.

Kedelhallen er et meget benyttet anlæg, til både idræts- og kulturelle aktiviteter – ganske som vi og det daværende Kulturdirektorat aftalte at bygningerne skulle bruges.

Derfor er det det sociale kit, der får Kedelhallens brugere til at holde så meget af stedet, som de rent faktisk giver udtryk for. Og en broget skare af brugere er det, unge og ældre og med mange forskellige indgangsvinkler til begrebet idræt.

Var der så nogen gode ideer fra brugere og personale, som vi fik lejlighed til at prioritere i driftsudgifterne? Ja, blandt indkøb af køkkenovne og volleystænger fandt vi også økonomi til at finde de helt rigtige måtter til skydekælderen, for en bagatel af 39.000 kroner.

Bülowsvejhallen

Fin, fin hal med tilhørende sal og lokaler – oser af idræt og hårdt prøvede omklædningsrum, men bliver også benyttet i ekstrem grad, primært af basket sporten. At der findes andre brugere i hallen, er en gåde for denne sportsgren, som flittigt underholder med, hvor godt det ville gå, hvis de styrede hallen alene og kun med deres medlemmer. De øvrige brugere er sjovt nok stærkt uenige.

Vi fik prioriteret indkøb af miljødug til opdeling af hallen for 40.000 kroner – om dugen er god for miljøet eller blot hedder sådan af en helt anden grund, skal jeg lade være usagt.

Og mens leverandøren af den gode dug fik fikset ophænget, kørte vi lige forbi Nyelandsvejens Skolehal og installerede for 20.000 kroner bordscoringstavler.

Spørg gerne Jens Laulund fra Falcon Basket og FIU's bestyrelse hvad ordet nøjagtigt dækker af udstyr …

Mariendalshallen

Der er ikke meget vrøvl med hverken foreningerne eller de enkelte idrætsudøvere i denne meget, meget funktionelle stålpladehal, der også emmer af godt idrætsmiljø. Hallen indeholder ganske mange rum til både faciliteter og ophold.

I løbet af året er der investeret i nye stole til ophold/møder og der er brugt penge på nye yogamåtter, som bruges bl.a. i Spejlsalen.

Hermeshallen

Med al respekt og trods den umiddelbare brugbarhed, så er hallen her et sminket lig, som stærkt nærmer sig det kritiske øjeblik, hvor kommunen skal sætte den allerede kendte, for 20 millioner kroner omfattende, renovering i gang.

Man skylder både de tilfredse brugere fra badminton, basket, fægtning, gymnastik og yoga, blandt flere andre, at få afstukket kursen for renoveringen af hallerne på Steenwinkelsvej.

Helst, selvfølgelig, at hallerne bliver kommunalt renoveret, i samarbejde med FIU og derefter fortsætter med at huse idræt og åbne tilbud til kommunens borgere, helt frem til halkomplekset på Nordens Plads er bygget færdigt – som minimum.

Det gode naboskab krævede i løbet af året en investering på 45.000 kroner til lydisolerede døre for enden af hal 3, mod andelsforeningen og Rosenørns Alle. Basket sporten larmer nemlig ekstremt meget, når der er 30 børn der træner samtidig.

Damsøbadet

En lidt anderledes arbejdsplads, herunder renoveringen af svømmehallen og de tilhørende faciliteter.

En renovering af en næsten 80 år gammel svømmehal vil uundgåeligt afdække forhold, som ikke er kendt på forhånd, og dermed heller ikke er en oprindelig del af en renoveringsentreprise.

Sådanne forhold har desværre medført, at renoveringen af Damsøbadet er forsinket 2½ måned, udover den million, det bliver dyrere end budgetteret.

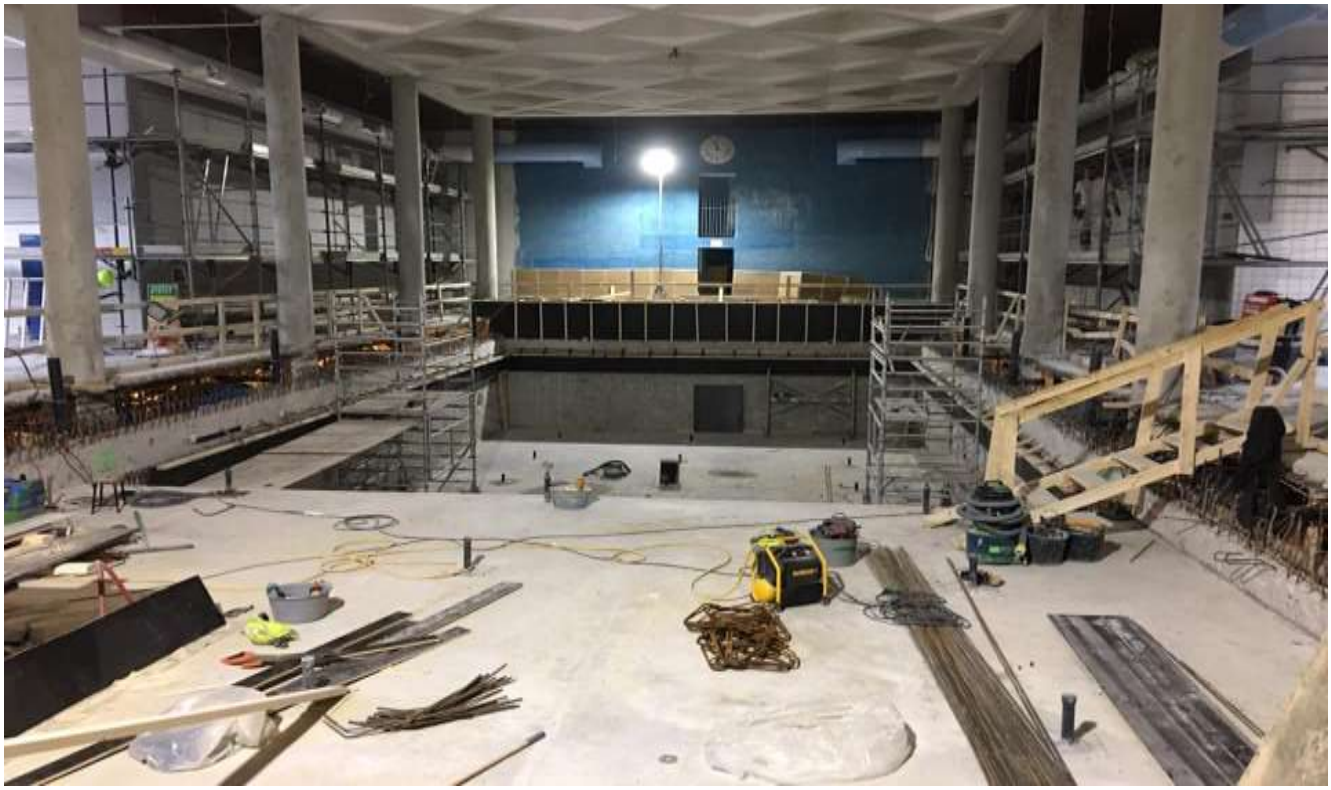

FIU har været tæt involveret i projektet – et projekt, der desværre har været præget af et samspilsramt forhold mellem rådgivere og entreprenør. Ikke første gang vi oplever denne dys-funktionalitet.

Vi har i FIU derfor primært haft fokus på at sikre, at Damsøbadet igen bliver en funktionel svømmehal for både brugere og medarbejdere.

Vi er sikre på, at vi gennem vores involvering og økonomiske bidrag til dækning af udgifter uden for det oprindelige budget, har sikret gode løsninger, som vi glæder os til at aktivere, når Damsøbadet åbner igen omkring 1. maj 2020.

Også i 2019 har der været koordineret en del udvikling og aktiviteter gennem *brugergruppen*, som dækker både Damsøbadet og Frederiksberg Idrætspark.

Dog har det vigtige arbejde i denne gruppe været præget af, at lederen på anlægget valgte at finde nye græsgange i løbet af sommerferien. Samtidig måtte formanden for brugergruppen trække sig af personlige årsager på stort set samme tidspunkt.

Det er selvfølgelig FIU's ambition, at vi i fællesskab får brugergruppens iderigdom til at spire og hverdag til fungere igen, så den kan blive det naturlige bindeled mellem de foreninger, der er aktive på anlægget og de ansatte, der skaber rammerne for de mange aktiviteter.

Anlægsøkonomi. Jo, anlægget har investeret i bl.a. to nye gulvvaskemaskiner til lidt over 90.000 kroner. Det er næppe for at gøre rent rundt om bassinet. Måske det er til gavn for næste afsnits brugere.

Frederiksberg Idrætspark

Atletikbelægningen på stadion trængte efterhånden til en make-over. Projektet udviklede sig så hen over forsommeren fra en let renovering til en nødvendig fornyelse af topcoatingen samt ny opstregning.

Sideløbende blev kasteburet udbygget, så det efterlever kravet til at kunne indstilles efter kastevinkler. Samlet et kærkomment løft af faciliteterne til atletik. FIU bidrog med et større tilskud, som lod sig gøre ved besparelser som følge af Damsøbadets lukning under renoveringen.

På stadion har både atletik og fodbold levet i et fornuftigt forhold sammen, med en absolut flot samlet udnyttelse af arealerne.

Vi har i øvrigt fået DBU til at se på forholdene, hvis vi nu en dag skulle få et 1. divisionshold i byen.

Lad mig lige her og nu konkludere, at det ikke bliver i Frederiksberg Idrætspark, der bliver spillet den type fodbold permanent – dertil er udgifterne til at ajourføre stadion til en DBU-godkendelse ganske enkelt urealistisk høje.

Nandrupsvej

En gammel dame, kan man vel uden overdrivelse kalde anlægget her. Velfungerende på de grønne baner, en lille oase midt i byen, omgivet af etageejendomme, men knapt så velfungerende, når man bevæger sig ind i omklædningsrum og opholdsarealer i bygningen, der rummer både fodbold og rugby i hverdagen.

Tæt på en "til nedrivning" dom fra de bygningssagkyndige, der har kigget bygningen efter i sømmene. Derfor arbejder FIU og brugergruppen på anlægget også tæt og målrettet på en endelig renoveringsplan, som beskrevet andetsteds i beretningen.

Det var så den ultrakorte rundtur på idrætsanlæggene, et hurtigt goddag og et næsten lige så hurtigt farvel – find det enkelte anlægs årsberetning på FIU's hjemmeside eller hent en printet udgave efter aftale med dit anlæg. Beretningerne giver en god ide om facilitetens brug, status her og nu samt kommende udvikling.

FIU har fortsat ganske markante holdninger i forhold den idrætspolitik, vi mener kommunen skal føre, for at idrætsforeningerne kan levere kvalitet i medlemstilbuddene og idrætsanlæggene kan leve op til de krav der bliver efterspurgt af foreningerne – holdninger vi arbejder med kommunalpolitisk, hver eneste dag.

Nandrupsvej, set fra helikopteren, inden den landede på taget af Forum…

6. Idrætspolitik & "Den anden side af bordet"

Lidt om idrætspolitik

FIU's idrætspolitik har ét entydigt mål, nemlig at tilbyde alle vores foreninger de bedste muligheder for at drive forening og dyrke idræt, som vi kan etablere. Dette kræver et stadigt internt driftsfokus og en stadig ekstern dialog og markering af blandt andet facilitetsmæssige behov. Men også, at FIU er med ved bordet, uanset hvor og i hvilken kontekst, der tales idræt på Frederiksberg. Det sikrer den faglighed kommunen ikke besidder og det sikrer, at enhver ide og mulig løsning tænkes på brugernes præmisser.

Som politiker kender man derfor FIU som den irriterende terrier, der sjældent ligger pænt under bordet og gumler kødben til egen tilfredshed. FIU's mål har altid været at fastholde idrætten på den politiske dagsorden, både gennem et troværdigt og loyalt samarbejde med Kultur- og Fritidsudvalget, kommunalbestyrelsen og enkeltpolitikere, der har et hjerte for idrætten og accepterer dens betydning for sundhed og sociale relationer.

Fastholdelsen sker altid gennem dialog, ind imellem en skarp én af slagsen, men det kan være nødvendigt. Der kommer en erfaring med årene, der klart indikerer, at flinkeskolen alene sjældent giver resultater. Taler vi isoleret set økonomi, er der mange interessenter, der i dag byder ind på andele af den kommunale pengepung. Derfor er det også her nødvendigt at være præcis i sine ønsker og direkte i sin dialog.

FIU har ubestridt en mangeårig tradition for den gode dialog, de visionære aftaler og den effektive udnyttelse og styring af både faciliteter og de økonomiske ressourcer. FIU er ganske enkelt dygtige til at få mest muligt for pengene, både administrativt og driftsmæssigt – og FIU ved præcis hvor behovet er størst, både når vi taler faciliteter og samarbejder, fx tilbud under Åben Skole og forskellige idrætslige institutionssamarbejder.

FIU's første opgave er naturligvis dialog, krav og ønsker i forhold til at skaffe de bedst mulige faciliteter og forhold for kommunens foreninger. Hverdagsdialogen er nødvendig og utrolig vigtig, ligesom deltagelse og levering af materiale til den kommunale budgetproces er essentiel. Underbygget, velargumenteret og økonomisk kalkuleret materiale for de nødvendige og relevante ønsker, som idrætten har.

En anden væsentlig opgave for FIU er den nødvendige deltagelse i alle typer kommunale møder, hvor idrætten i en eller anden sammenhæng er en del af eller kan blive berørt af mødets indhold. Det kan være dialogmøder med borgerne ved påtænkt nybyggeri, det kan være høringer omkring by- eller områdeudvikling, orienterende møder om klimamål, FN's verdensmål, bymæssige områdeløft og meget andet. Vigtigt for FIU at deltage, holde sig orienteret og kunne melde sine betragtninger ud i det rette forum.

Et tredje ben er at vejlede eller korrigere de politikere, der ikke kender idrættens sjæl og vilkår, men alligevel mener sig i stand til at udtale sig eller gerne ville disponere på idrættens vegne. Herudover løber FIU da også ind i politiske argumenter og postulater, der ikke altid har deres rod i fakta, men primært ekserceres for at glæde en bestemt vælgergruppe, nemlig politikerens egen. Intet ondt i det,

blot politikerne også er parat til at blive modsagt på et oplyst grundlag. De få der ikke er, kan vi så kun trække overbærende på skuldrene af.

FIU kommer derfor ind imellem på overarbejde, både i den brede og/eller smalle politiske dialog og gennem deltagelsen i det kommunale Folkeoplysningsudvalg (her har idrætten to sæder, FIU's og én foreningsrepræsentant), hvor også politiske forslag og/eller afledte effekter af samme bliver vendt.

Lidt om Folkeoplysningsudvalget

Lad os lige dvæle lidt ved *Folkeoplysningsudvalget.* Udvalget, under stadig mere markant formandskab af Brian Holm (K), har lige mange politikere og foreningsrepræsentanter (idræt, spejdere, musik og aftenskoler).

I korte træk beskæftiger udvalget sig, ikke overraskende, med at tolke og overholde Folkeoplysningslovens bogstav. Udvalget står for godkendelse af nye foreninger af alle hånde, med størrelsen af lokale- og medlemstilskud, med opfølgning på indberettede medlemstal og regnskaber og forvaltningens kontrol heraf og med behandling af kommunale og / eller nationale forslag og vedtagelser, der kan få eller har indvirkning på foreningslivet.

Vores idrætskonsulenter har "nydt godt af" at udvalget i løbet af året bevilgede penge til FIU – til hvad og hvorfor kan I læse her:

- FIU foreningers samarbejde med særligt SFO'er på Frederiksberg. Puljen på kr. 75.000, som FIU søgte Folkeoplysningsudvalget i 2018 med henblik på at udbrede et samarbejde mellem vores foreninger og folkeskolerne på Frederiksberg, er blevet søgt af 8 forskellige FIU foreninger.

- Vores idrætskonsulenter har hjulpet med at formidle kontakter, sparre med foreninger og deres instruktører og få en øget erfaring med samarbejdet mellem skoler og foreninger, som vi er sikre på, vil være til gavn for den brede idrætsdeltagelse blandt børn og unge på Frederiksberg nu og i fremtiden.

  FIU spiller nu en central rolle i disse samarbejder, og vi ser en klar fordel i dette, da vi samler viden og erfaringer fra både foreninger, instruktører og skoler. Vi håber, at vi fremover kan være med til at skabe et endnu bedre netværk på tværs af foreninger, lærere og pædagoger, til gavn for børnene.

Byggeprojekter & Gode, gratis råd

Som jeg skrev tidligere i beretningen, har de nuværende 20x40 meter halbrugende foreninger begrænsede træningsmuligheder. Dermed har de heller ikke mulighed for at tage yderligere medlemmer ind – nye medlemmer, der faktisk står i kø for at dyrke idræt. Derfor mangler der i ekstrem grad *halkapacitet* på Frederiksberg.

Optur, tænker kommunens politikere, når de så planlægger en løsning med byggeri af idrætshaller i kommunen. Så bli'r FIU glade og medgørlige.

Derfor er forbavselsen stor, når FIU på den ene side kvitterer for tilvæksten af en idrætshal (når man mangler, er al tilvækst bestemt velkommen), men på den anden side er alt andet end tilfredse med både udformning, muligheder for fornuftig indretning og dermed hverdagslogistik samt antallet af de planlagte kvadratmeter.

En 20x40 meter hal skal have et trægulv/aktivitetsflade på minimum 26x48 meter, så man i hverdagen kan afvikle træning for idrætterne på tværs af hallen. Der kan nemlig her etableres op til 3 træningsbaner, når hallen er en smule bredere og længere end "20x40 meter arealet" definerer.

Så når man fra kommunal side, efter masser af benarbejde fra FIU, planlægger at bygge en hal eller to, ville det være en befrielse, hvis hallerne blev bygget ud fra de reelle behov, der er i idrætten. I stedet sker det ofte, at et halbyggeri bliver et spørgsmål om rammesætning fra en arkitekt, der meget lidt ved om praktisk idrætsbyggeri.

Eller endnu værre, at m2 bliver for få og muligheden for at udnytte arealerne dermed bliver forspildt – ærgerligt når skovlen nu alligevel er i jorden!

Det var så dette afsnits *dialogskabende og konstruktive kritik*, som både pekuniært, funktionalistisk og borgertilfredshedsmæssigt sidder lige i skabet. Rådet er endda gratis, kære politikere – det er der ellers ikke mange ting der er mere.

Rygning

I løbet af året blev man politisk enige om, at alle kommunale matrikler skulle være røgfri fra første januar 2020 – også matrikler hos samarbejdspartnere, der rummer kommunale aktiviteter.

Hos FIU indførte vi samtidig røgfri arbejdstid for alle ansatte.

FIU nikker gerne ja til det overordnede budskab om *røgfri idrætsanlæg* og matrikler.

Specielt til beskyttelsen af børn og unge mod røg. Vi skal blot finde de rigtige værktøjer overfor brugerne. For alene at sætte et skilt op med "Rygning forbudt" og mene, at samtlige rygere straks agerer lovlydigt, er decideret naivt. Det kan kun være i det politiske mikrokosmos, at udfordringer kan løses så let, som nærmest ved et trylleslag.

Sandheden er jo, at Johnny på 55 år, der har spillet veteranfodbold klokken 21.30, måske har en lidt anden holdning til rygning, specielt når der ingen børn og unge er på anlægget. Og ham kender vi særdeles godt, fra vores hverdag i virkeligheden.

Så ham tager det lidt længere tid at nå ind til. Men vi skal nok nå ham, i samarbejde med foreningerne.

Politisk samarbejde er både en kunstart og en dyd, forstås det – samarbejdet med den kommunale forvaltning noget ganske andet, af mange indlysende årsager.

7. Embedsmændene & Ditto Damer

K&F-afdelingen & Generelt projektarbejde

Samarbejdet med de ovennævnte damer og herrer styres grundlæggende af driftsoverenskomsten mellem FIU og *Kultur- og Fritidsafdelingen (K&F)*. Aftalen udløb godt nok ved årsskiftet, men fortsætter uændret, da den ikke er opsagt. Møde er blevet aftalt til primo februar, for den første snak om forlængelse af aftalen.

Samarbejdet indebærer i hverdagen blandt andet, at FIU er en del af projekttilblivelse og projektstyring på alle anlægsarbejder, der lugter af idræt – ganske ofte de projekter vi selv har kvalificeret og efterfølgende indstillet til kommunal bevilling. Alt om årets anlægsarbejder på kunstgræsbaner, svømmehal samt atletikstadion er tidligere kommenteret under de enkelte idrætsanlæg.

Den projekterede *Idrætshal på Rolighedsvej*, blev hen over foråret kvalificeret, bl.a. med FIU som deltager. Der er af dette arbejde kommet et anstændigt indendørs idrætsanlæg ud som resultat, med de begrænsninger, der på forhånd lå på projektet i forhold til de tildelte m2.

Der bliver en 20x40 meter hal, en spejlsal samt en badmintonhal og dette byggeri skal så indgå i arbejdet med en ny lokalplan.

Finansieringen mangler stadig at blive anvist.

Herudover skal nævnes FIU's deltagelse i samtalerne og tilrettelæggelse i den praktiske hverdag for *Frederiksberg Boldklub (FB)*, når deres klubhus nu er revet ned og indtil deres nye faciliteter i Ingeborggården står færdige. I det forgangne år har vi således været involveret i den praktiske genhusning af FB i en pavillonbygning, opsat på dele af Frederiksberghallernes p-plads.

Vi har naturligvis også sikret, at de tilstødende kunstgræsbaner kan benyttes i fuldt omfang, selvom der opstilles byggepladshegn i byggeperioden.

Projektsamarbejder, yderligere eksempler

Sammen med K&F fandt vi for et par år siden et fornuftigt *Bookingsystem*. Den fulde implementering af systemet er nu tilendebragt. Det betyder, at FIU og foreningerne i fællesskab udnytter vores faciliteter endnu bedre end før. Der er kommet et forkromet overblik over de få ledige tider, der indimellem kan opleves.

FIU har på egen foranledning besluttet at finansiere en *udvidet åbningstid* på udvalgte hverdage og weekender, tider efterspurgt af foreningerne til primært kampafvikling. Vi forventer naturligvis, at kommunen efterfølgende, ved en ny driftsaftale, øger tilskuddet til FIU, tilsvarende de udvidede åbningstider – alt andet ville faktisk forbavse mig ganske betragteligt.

Kommunale arrangementer, hvor FIU samarbejder og medvirker til afholdelse, er mange og vidt forskellige, men de har alle rødder med planlægning i K&F-afdelingen.

Her er nogle eksempler på samarbejde og involvering, igen fra administrationens og idrætskonsulenternes store repertoire:

FRBDAGE 2019, den 10.-12. maj, hvor der i år var ekstra fokus på at få flere foreninger med til vejfesten om lørdagen på Peter Bangs Vej. Derfor var det meget glædeligt at både Parasport Frederiksberg, Frederiksberg Slots Fægteklub, KB og FA2000 fodbold og Frederiksberg ITF Taekwon-Do Klub deltog med aktiviteter, så alle fremmødte borgere kunne prøve forskellige idrætter. Herudover præsenterede Frederiksberg Sport Stacking Klub en gang Speed Stacking på H.C. Ørstedsvej, hvilket var et tilløbsstykke.

Flere foreninger deltog som ved tidligere år på Familiedagen om søndagen i Lindevangsparken. FIF Atletik og Motion var med til at arrangere FRB-RUNS, mens Frederiksberg Sport Stacking Klub, Familieidræt, København Karateklub og København ITF Taekwon-Do havde aktiviteter i parken.

Velkomstmøder (april + november) på Frederiksberg Rådhus for nye borgere i Frederiksberg Kommune. FIU's administration står ved FIU's stand og vejleder nye borgere, der gerne vil dyrke idræt samt uddeler flyers og andet materiale fra FIU's foreninger.

Seniormotionsdag i Lindevangsparken blev afholdt den 4. september. FIU og Sundhedscenteret på Frederiksberg står sammen for arrangementet, der blev afholdt for andet år. Flere FIU foreninger præsenterede deres flotte medlemstilbud for de ca. 100 fremmødte seniorer, nemlig FIF Petanque, Frederiksberg Senior Motion, Hovedstadens Svømmeklub, Frederiksberg Bordtennisklub og Frederiksberg Badmintonklub. Sundhedscenteret havde i år en pose penge til projektet – måske vi alle skal ud og samle tomme flasker i 2020, for at finansiere dagens aktiviteter.

DM-festen på Rådhuset var ganske som vanlig en festlig ramme om et kommunalt, anerkendende skulderklap til de idrætsudøvere, der havde vundet et officielt DM, EM eller VM, som par, hold eller individuel udøver og i alle aldre fra +15 år. Officiel fejring, gaver og håndtryk fra borgmesteren, god mad og underholdning. FIU's direktør sørgede for, at dem vi fejrede hver især fik et idrætsligt ord med på vejen.

I alt var der over to hundrede deltagere, både idrætsudøvere, ledere, trænere, politikere, kommunalt ansatte samt FIU. What's not to like?

Som en udløber af FIU's praktiske hverdag, samarbejdsprojekter og engagement på tværs af de kommunale afdelinger, kan jeg her lægge et par kommentarer til, om nogle af de områder vi arbejder fast sammen med.

Mere Folkeoplysning & Medlemstilskud 2020

Den administrative del af *Folkeoplysningsområdet* bor i Kultur- og Fritidsafdelingen. Området har tydeligt været kapacitetsudfordret i det forgangne år, hvilket flere foreninger oplevede på negativ vis.

FIU har således haft en del henvendelser omkring for sen afregning af bl.a. medlemstilskud og manglende opfølgning på udestående sager. FIU har påpeget både disse og andre udfordringer på området. Vi håber, at området kan opdeles ansvarsmæssigt og få tilført flere hænder.

I år blev der i øvrigt vedtaget et *2020-medlemstilskud* til foreningsmedlemmer under 25 år, på 460 kroner. Der bliver uforandret ydet 100% lokaletilskud til de under 25årige og puljen til medlemstilskud til seniormedlemmer (+65årige, boende i kommunen) blev oprindeligt vedtaget for en toårig periode 2019/2020, så her er heller ingen ændringer, estimeret tilskud pr. medlem på et par hundrede kroner.

Andre kommunale samarbejdspartnere

FIU og *Frederiksberg Gartner og Vejservice (FGV)* holder løbende driftsmøder med fokus på faglig sparring og drøftelser omkring optimering af de opgaver som FGV løser for FIU. Vi er kontraktholder på opgaverne, som FGV oprindeligt har indgået aftale med K&F-området om at løse.

Via dialog er niveauet og forventningsafstemning i opgaveløsningen glædeligt højnet, men FGV's fleksibilitet på driftsopgaverne er fortsat udfordret. Primært grundet de meget låste, overenskomstmæssige rammer, som personalet arbejder under, men momentvis også grundet helt forskellige opfattelser af, hvordan opgaverne på området generelt bør håndteres.

Det har heldigvis ikke været vinter i år, så vi er ikke blevet konfronteret med de tilbagevendende problemer med snerydning af kunstgræsbanerne eller med dybfrosne baner. Ingen tak i øvrigt til den globale opvarmning.

FIU har de sidste mange år været en del i stue sammen med *BBE, drifts- og anlægsafdelingen* i By- og Miljøområdet. Vi har været "flettet ind i hinanden" i mange forskellige kommunale projekter. BBE (By, Byggeri og Ejendomme) fungerer på større kommunale byggerier som interne konsulenter. Også idrætsbyggerier.

Vi har tit været uenige i både projektstyring og den så vigtige forventningsafstemning overfor hoved- og underentreprenører. Det er vi stadig undervejs i nogle af samarbejdsprojekterne. Vi oplever dog en mere fokuseret tilgang fra BBE, specielt fra nogle af de yngre, ikke arkitektuddannede, ansatte. Tak for det. Her tror FIU også fortsat på involvering og dialog, så vi i fællesskab kan finde de bedste løsninger i de idrætsprojekter, vi sammen er en del af.

Det, at stille fælles berettigede krav over entreprenørerne, specielt undervejs, og holde fast i en given linje, giver på sigt gode løsninger og "value for kommunens money".

Flere samarbejdspartnere. Eller? Jeg erindrer, at *Skoleafdelingen* for en del tid siden forsynede de kommunale politikere med en matrisse der viste hvordan "Åben Skole" skulle eksekveres til glæde for eleverne, med Forvaltningen i spidsen, så at sige. Senere vedtog kommunens politikere så, at Åben Skole primært skulle forvaltes decentralt på de enkelte skoler.

Oprindeligt implementerede Frederiksberg Kommune, som én af de første i landet, tre forskellige idrætstilbud, i samarbejde med det kommunale foreningsliv, idrætsgymnastik, svømning og atletik.

Fra dag ét var der dog blandt lærerne en stærk utilfredshed med, at de blev nødt til at transportere børnene ud af skolerne, for at møde tilbuddene. Utilfredsheden blev meldt med forskellige forklaringer om både timetilrettelæggelse, økonomi og logistik, som lærerne tilsyneladende ikke

evnede at overskue. Men der var i bund og grund en generelt tydelig uvilje imod at udefrakommende var med til at sætte den bevægelsesmæssige dagsorden. Herudover var modviljen måske også en slags vedvarende protest mod Skolereformen? Tja, vi kan desværre kun gisne, for vi er aldrig blevet mødt med dialog af Skoleafdelingen.

Med den målrettede modvilje fra skolelærerne og forvaltningens accept herfor, er det over årene lykkedes at aflive det meste af det oprindelige samarbejde, som ellers startede visionært og velstruktureret tilrettelagt for både elever og skoler. Skoleafdelingen har effektivt sørget for, at FIU aldrig har deltaget i egentlige evalueringsmøder af forløbene, endsige indbudt FIU til en mere formel gang pingpong omkring muligheder og best practice. Både skoler og forvaltning er ganske meget lukket om sig selv.

Idrætten og FIU kan derfor i skrivende stund kort konstatere, at begrebet den Åbne Skole desværre ikke er en virkelighed vi finder på Frederiksberg. I min optik var Åben Skole ideen baseret på lovgivningsmæssige intentioner, der pålagde skolerne en pligt til at opsøge den verden, der ligger udenfor skolerne og dermed åbne elevernes øjne for denne omgivende verden og mulighederne i den, også idrætsligt.

I dag er det nærmest omvendt – verden skal komme til skolerne og tilbuddene skal helst leveres helt ind på lærerværelset.

Udfordringen med den idrætslige inspiration fra FIU og foreningerne til folkeskolerne er langt primært et spørgsmål om holdninger og kultur, både i forvaltningen og ude på skolerne – det virker klart som om ingen af parterne er hverken interesserede eller ambitiøse omkring at samarbejde med idrætsforeningerne eller i at realisere kravet om 45 minutters daglig bevægelse.

De projekter, der alligevel er blevet realiseret sammen med skolerne, er alene blevet til fordi FIU har lagt betydelige ressourcer i at agere playmaker på projekterne, altså en både opsøgende og koordinerende indsats. Gad vide hvad skolernes bevillinger på området bliver brugt til?

De aftryk som alligevel idrætsligt bliver afsat i skolerne, fx via aftaler med BørneBasketFonden, giver et beviseligt afkast - *Skolen på la Cours Vej* vandt i 2019 DM i basket for folkeskoler og fritidsklubber. *SkOLympiske Lege*, som er den traditionsrige skoleidrætsdag for 750 elever fra de kommunale 6. klasser, blev afholdt den 20. september.

Som sædvanlig var rammen Frederiksberg Idrætspark og som sædvanlig var dagen faciliteret af FIU og foreningerne på den idrætslige side. I år leverede følgende foreninger en indsats på dagen, med etablering og afvikling af aktiviteter og konkurrencer; FIF Atletik og Motion, Frederiksberg Sport Stacking Klub, Falcon Basket, KB Tennis og FIF Petanque.

Børnene elsker denne dag, hvor de bliver udfordret med anderledes aktiviteter end i skolehverdagen. Dette burde give både forvaltning, skoleledere og lærere grund til refleksion.

Lad derfor begge de sidste eksempler være til inspiration for de visionære idrætslærere, som forhåbentlig vil gå forrest og få folkeskolen i kommunen og dens lærere ud af kokonen, i respekt for eleverne.

Det er nemlig kun eleverne og ikke hverken kommunalt ansatte embedsmænd, lærere eller skoleledere, det her drejer sig om. Gi' dog eleverne muligheder for at lære en bred vifte af idrætstilbud at kende

8.Post Scriptum

Tak – også for tålmodigheden

Nu klinger beretningen her så langsomt af. Som sædvanligt er det tid til at takke alle der kan og bør takkes. Hvad enten I har andel i driften af FIU's hverdag, jeres foreningers hverdag eller i et af de mange udvalg, der skal sikre, at alle ideer, ønsker og holdninger kan komme frit til udtryk.

Som sædvanlig kan der i en afslutning også leveres lid vid og lidt bid, hvis nogen skulle have gjort sig fortjent til sådan en leverance – og det er der altid.

En stor og velment tak til:

-alle jer frivillige, der både er med til at drive forening, men også finder overskud til at være med i maskinrummet hos FIU. Jeg tror på, at I er med, fordi I ved at det gør en forskel, når beslutninger og løsninger kommer fra idrætten selv og ikke fra et rådhus, langt væk fra foreningshverdagen.

-til bestyrelsen i FIU. Vi er dejligt forskellige og sammen bruger vi forskellighederne til at udstikke retningen mod de resultater vi løbende opnår. Vi får på alle måder det bedste ud af hinanden.

-FIU's personale på kontoret, ingen nævnt, ingen glemt. Uanset timeantal eller arbejdsopgaver, er I det klister der binder organisationen sammen. Jeg kender jer, arbejder sammen med jer i forskellige sammenhænge, ved hvilken indsats I yder (måske bedre end I tror), og ved, at I hver især er vigtige deltagere i organisationens opgaveløsninger og udviklingsideer.

-dem der tidligere var med. Derfor en stor tak til Sanne Flex for hendes mangeårige indsats for FIU og en tak til alle jer andre, der ikke længere er en del af organisationen. Jeg håber, at I har fundet gode arbejdsgivere de nye steder, I er landet.

-en stor del af det politiske landskab i kommunen. Vi møder jo hinanden i de helt formelle fora, fx når jeg triller forbi kommunalbestyrelsens møder for at lytte til idrætsrelaterede forslag. Vi holder officielle møder med udvalgsformanden, med formanden for Folkeoplysningsudvalget og med borgmesteren. Men vi mødes også til uformelle samtaler i forskellige anledninger, med både liste A, C, F og Å medlemmer fra kommunalbestyrelsen og udveksler meninger, lytter til argumenter og baner vejen for de brede og gode løsninger. Tak til jer alle sammen for jeres tid, tak for jeres interesse og jeres seriøsitet, jer der faktisk mener noget om idrættens betydning for det gode liv. Vi har rigtigt mange fælles interesser.

-de mange øvrige samarbejder, som udgår fra FIU i årets løb. Håndværkere vi trækker på med kort varsel i hverdagen, ingeniører, arkitekter og andre fagfolk, der hjælper med kvalificering af nogle af vores projekter, specialister hos DIF eller DGI, Frederiksbergfonden og mange, mange andre.

Tak fordi jeg må være en del af bestyrelsen for Kursustrappen og beskæftige mig med noget helt anden end idrætten, men også her med lærere, ledelse og en bestyrelse, der i den grad er dygtige og dedikerede i alt hvad de laver – jeg lærer kontinuerligt af jer alle sammen. Fagligt, koncentreret om arbejdsmarkedsloven og mekanismerne for udsatte unge i den kontekst og menneskeligt, fordi I hver især har stor medmenneskelighed og forståelse i jeres tilgang til skolens elever og de tilbud vi skal kunne give dem på Kursustrappen.

Tak fordi jeg må være en del af bestyrelsen for Ungdomsskolen, ovenikøbet som formand. Her er jeg gennem årene blevet indført i endnu en anderledes verden. Her leveres uddannelses- og oplevelsestilbud til både stærke og svage unge, i indbydende og inkluderende rammer som en selvfølgelighed, fra en top engageret ledelse og lærerstab. Inspirerende at være i de kreative rammer som Ungdomsskolen tilbyder alle kursister og stimulerende at opleve engagementet og entusiasmen på "begge sider af skranken". Det her er et kommunalt tilbud som kommunens politikere kan være rigtigt stolte af.

Vid og bid

Jo, lad mig da på falderebet filosofere en lille, bitte smule. Ganske subjektiv filosofi, men naturligvis ikke polemisk, for den fest sluttede jo et par afsnit højere oppe, lovede jeg, under "nødvendigheden af ikke at tænke kommende faciliteter for små".

Der er blevet placeret nogle "tørrestativer" på Kilen, ved nedgangen til Fasanvejens Metrostation. Stativerne er besluttet, bestilt og finansieret af, ja hvem ved jeg.

CBS Sport holdt tale da stativerne blev indviet. Med fare for at træde CBS Sport over tæerne tror jeg, at de uforvarende er blevet spændt for en vogn, hvor de nu har kvalificeret, at institutionen CBS nu er leverandør af idrætsfaciliteter til både studerende og tilfældigt forbipasserende motionister.

Jeg har i øvrigt, på 30 dag, passeret tørrestativerne 11 gange på forskellige tidspunkter af dagen. Jeg har set nøjagtigt seks brugere. Jeg håber virkelig, at det er mine iagttagelser, der bekræfter undtagelsen.

Måske nu CBS Sport også skal kvalificere det hjørne kunstgræs, som man er ved at etablere modsat tørrestativerne.

Et hjørne, som institutionen CBS sikkert vil kalde en fodboldbane og som vi andre vil kalde et sted hvor fredagsbaren kan udvikle sig til boldspil for feststemte studerende. Ikke noget mindeværdigt bidrag til byens faciliteter – men det er nok også tænkt benyttet noget mere eksklusivt.

Jeg prøver egentlig blot at forstå, hvorfor vores ellers velfungerende kommune og kompetente politikere ikke har lænet sig tungt op ad rektor og forklaret ganske tydeligt, at en skole med 25.000 daglige studerende skal bidrage med egne idrætsfaciliteter af betydeligt omfang til den samlede kommunale kapacitet.

Kommunens øvrige idrætsforeninger forstår nemlig ikke den politiske accept af, at vores i forvejen knappe facilitetspark også skal rumme studerende, som i dagligt antal svarer til 25% af indbyggerantallet i kommunen. CBS har gennem årene kunne bygge og bygge, uden krav om tilførsel af idrætsfaciliteter.

Hvorfor mon, tænker jeg jævnligt?

Nå, men det er vel på tide at lægge an til landing igen, for at blive i helikoptersproget. Jeg prøver i øvrigt altid at huske disse ord, når jeg ser på FIU og idrætslandskabet på Frederiksberg: "Husk at frivillighed lever af lyst og dør af pligt". En sætning, der burde reflekteres over af både akademiske

analytikere og/eller politikere, når idrætten gang på gang udses til at være det afgørende instrument i løsningen af landets sociale og kulturelle udfordringer. Idrætten vil gerne samarbejde om mangt og meget, men altid i respekt for den frivillighed der driver foreningerne i hverdagen.

Lad mig gerne slutte af med at konstatere, at FIU har det godt, med en åben tilgang til kommunikation og dialog med foreningerne, med en særdeles årvågen økonomistyring og med en veldefineret tilgang til både de kommende store halbyggerier såvel som de lidt mindre projekter på de bestående anlæg, naturligvis i et godt og tillidsfuldt samarbejde med kommunens politikere og forvaltning.

FIU's foreninger er mange, generelt relativt store og alle veldrevne og aldrig bange for at bidrage med ideer og ønsker til udvikling af byens idrætsliv.

Tak til jer alle – det er en fornøjelse at arbejde som idrætsrepræsentant overfor kommunen i et miljø som FIU's, fordi I alle inspirerer og dermed er med til at holde gang i ideudvikling og dialog.

Og til sidst. Tak for tålmodigheden, mens I læste beretningen.

Frederiksberg, den 28. februar 2019

Michael Christiansen

9. Modtagere af FIU-priser

FIU's Jubilæumspris

1973	Emil Sørensen	FB, Frederiksberg Boldklub
1974	Svend Meiner Jensen	Boldklubben Dalgas
1975	Anders Hansen	FB
1976	Erland Hansen	Dalgas
1977	Ib Jørgensen	Ydun Håndbold
1979	Jørgen Aage Simonsen	FIF, Frederiksberg Idræts Forening
1980	Finn Pedersen	FIF
1981	Erik Tvernø	Ydun
1982	Peter Jørgensen	FKIF, Frederiksberg Kammeraternes Idrætsforening
1983	Werner Rasmussen	FKIF
1984	Claus Madsen	Ydun
1985	Emil Sørensen	FB
1986	Søren Korbo	Gymnastikforeningen Hermes
1987	Peter Lohse	TV 55 Volley
1988	Rene Vincentsen	FIF
1989	Ole Hummelshøj	KB, Kjøbenhavns Boldklub
1990	Ernst Jensen	Falcon Basket
1991	Per Myhrmann	TV 55
1991	Bjarne R. Jensen	FIF
1992	Erik Andersen	Frederiksberg Rugby Klub, FRK
1993	Sten Olsen	Falcon
1994	Bjarne Nielsen	Ydun
1995	Tage Selchau	KSG, Købmandsskolens Gymnastikforening
1996	Sven Hjort Jensen	FIF
1997	Jan Feilbo	FKIF
1998	Dan Bendix	DBK, Drive Badminton Klub
1998	Benny Jacobsen	FB
1999	Ralf Lindahl	FKK, Frederiksberg Karate Klub
2000	Jørgen Mortensen	FB
2001	Birgitte Feilbo	FKIF
2001	Glaidis Olsen	FKIF
2002	Arno Olsen	FKIF
2003	Keld Jørgensen	KB
2004	Preben Dreizig Schmidt	FB
2005	Helge Mortensen	Ydun
2006	Bjarne Langkilde	FIF
2007	Jørgen Holmen	KB
2008	Mansoor Siddiqi	FHI, Frederiksberg Handicap Idræt
2009	Birgit Andersen	FRK, Frederiksberg Rugby Klub
2010	Anni Ahlfeldt IID,	Idræt i Dagtimerne

2011	Carl Christian Lindgren	FA2000, Frederiksberg Alliancen 2000
2012	Viggo Brøndegaard	ODK, Ollerup Delingsførere København
2013	Lisbeth Hansen	Frederiksberg Ju-Jutsu
2014	Bodil Allesen-Holm	VLI Volley, Veterinær & Landbohøjskolens IF
2015	Jan Busk	FA2000
2015	Sørgen Larsen	FHBK, Frederiksberg Hospitals Badminton Klub
2016	Jan Kristoffersen	FBTK, Frederiksberg Bordtennis Klub
2017	Henrik Tangø-Brandt	Frederiksberg Bueskydning
2018	Christian Vinter	Falcon
2019	Pia Poulsen	Frederiksberg Slots Fægteklub
2019	Lone Porsbo	Frederiksberg Slots Fægteklub

FIU's Ærestegn

1973	H.A. Petersen	
1973	Clara Munck	
1973	Svend Aage Henriksen	FDF
1973	Emil Sørensen	FB
1973	Alex Sørensen	FB
1973	Kjeld Hansen	FB
1979	Jørgen Aage Simonsen	FIF
1980	Erik Tvernø	Ydun
1980	Svend Meiner Jensen	Dalgas
1982	Eigil Andersen	Ydun
1983	Per B. Johansen	Kommunalbestyrelsen
1985	Finn Petersen	FIF
1987	Peter Jørgensen	FKIF
1987	Kent Hilmar	Dalgas
1994	Arne Frits Jensen	Dalgas
1995	Benny Jacobsen	FB
1996	Poul Als	FIF
1998	Preben Kristensen	FIF
1998	Arne Vangdrup	Skt. Jørgen Volley
2000	Michael Christiansen	FKIF
2001	Ole P. Olsen	Kommunalbestyrelsen
2004	Ole Hummelshøj	KB
2005	Mogens Olsen	Frederiksberg Hallerne
2007	Bjarne Nielsen	Ydun
2008	Lars Juul	FIF
2009	Michael Andersen	FKIF
2010	Jørgen Andersen	FB
2012	Keld Jørgensen	KB
2013	Rene Vincentsen	FIF
2013	Dan Bendix	DBK

2015	Erik Andersen	FRK
2015	Birgit Andersen	FRK
2017	Morten Jung	Kommunalbestyrelsen
2018	Bodil Allesen-Holm	VLI
2019	Allan Nyhuus HSK,	Hovedstadens Svømme Klub

FIU's Æresmedlemmer

1973	*H.A. Petersen*
1981	*Emil Sørensen*
1988	*Jørgen Aage Simonsen*
1990	*Per B. Johansen*
1998	Arne Vangdrup
2002	Ole P. Olsen
2009	Benny Jacobsen
2016	Michael Christiansen

Medlemsopgørelse pr. 1. oktober 2019

	Foreningens navn	u/25 år	o/25 år	I alt 2019	I alt 2018	I alt 2017
1	Ashihara Karate Frederiksberg	96	34	130	137	155
2	BK Ydun Håndbold	380	82	462	353	301
3	CBS Sport	122	444	566	616	676
4	Drive Badmintonklub (DBK)	196	245	441	379	339
5	FA 2000	1.073	347	1420	1765	1.728
6	Falcon Basket	719	172	891	892	870
7	Familieidræt Frederiksberg	34	31	65	25	
8	FC Frederiksberg		21	21	20	21
	FC Hermanos (Udmeldt)				13	34
9	Frederiksberg Hospitals Badminton Klub (FHBK)		38	38	38	38
10	FIF Atletik og Motion	275	230	505	508	372
11	FIF Håndbold	533	88	621	639	643
12	FIF Petanque		128	128	132	134
13	Frederiksberg Kammeraternes Idrætsforening	134	186	320	322	318
14	Frederiksberg Aikido Klub		32	32	39	35
15	Frederiksberg Amatørdanser Forening (FAF)		81	81	88	128
16	Frederiksberg Badminton Klub (FBK)	183	364	547	479	469
17	Frederiksberg Bane- og Landevejsklub (FBL)	5	96	101	90	120
18	Frederiksberg Beach Volley Klub (FBVK)	22	112	134	153	109
19	Frederiksberg Boldklub (FB)	1.330	407	1737	1681	1.446
20	Frederiksberg Bordtennis Klub (FBTK)	95	53	148	129	85
21	Frederiksberg Bueskydning	29	38	67	60	72
22	Frederiksberg esportsforening Falcons (FeF)	22	3	25		
23	Frederiksberg Floorball Club	46	16	62	45	47
24	Frederiksberg Ju-Jutsu klub	102	69	171	155	135
25	Frederiksberg Karate Klub Viking		14	14	19	18
26	Frederiksberg Karateskole Shinkyokushin	15	11	26	35	45
27	Frederiksberg Rugby Klub (FRK)	73	101	174	189	182
28	Frederiksberg Senior Motion		133	133	48	
29	Frederiksberg Skyttelaug		45	45	46	38
30	Frederiksberg Slots Fægteklub (FSF)	35	14	49	36	40
31	Frederiksberg Sport Stacking Klub (FSSK)	17	12	29	30	23
32	Frederiksberg Sportsskytter	0	26	26	33	30
33	Frederiksberg Volley	90	130	220	216	201
34	Gymnastikforeningen Hermes	541	20	561	539	435
35	Gymnastikforeningen ODK	653	223	876	822	1.049
36	Hovedstadens Svømmeklub (HSK)	1.243	313	1556	2416	1.892
37	Idræt i dagtimerne Frederiksberg		299	299	294	230
38	Idrætsforeningen T.I.		38	38	36	45
39	Jokokan Frederiksberg Karate Skole		33	33	35	34
40	Ki og Aikido Dojo	11	18	29		
41	Kita Matsu Ryu	5	21	26	13	10
42	Kjøbenhavns Boldklub (KB)	2.243	1.913	4156	3980	3.936
43	KSG Idræt	33	158	191	186	250
44	København ITF Taekwon-Do Klub	60	19	79	80	81
45	Københavns Karateklub	175	133	308	294	322
46	København Kyudojo Seishinkan	6	36	42	31	29
47	Mujin-kai Shotokan karate-do	13	23	36	29	30
48	Pan Idræt Frederiksberg	17	455	472	427	292
49	Parasport Frederiksberg	118	49	167	83	112
50	SAGA	57	45	102	148	149
51	Skyttelauget Krudtuglen	6	150	156	144	139
52	Sportskollektivet		182	182	171	145
53	VLI	92	298	390	390	406
	I alt medlemmer i 2019	10.899	8.229	19.128	19.528	18.438

	u. 25år	o. 25 år	I alt
I alt 2018	**11467**	**8061**	**19528**
2017	10856	7582	18438
2016	10190	7144	17334
2015	9452	6784	16236
2014	9579	6480	16059
2013	9580	6697	16277
2012	9542	6774	16316
2011	9211	6657	15868
2010	8760	6804	15564
2009	8701	6856	15557
2008	7991	6939	14930
2007	7126	6757	13883
2006	7455	6459	13914
2005	7159	6441	13600

Antal medlemmer pr. idrætsgren 2019

Idrætsgren	årstal	Under 25 år	25 år og derover	I alt 2019	I alt 2018	I alt 2017
Atletik	2019	393	279	672		
	2018	308	283		591	484
Badminton	2019	537	1.085	1.622		
	2018	485	949		1.434	1.388
Basketball	2019	758	305	1.063		
	2018	773	285		1.058	1.013
Cricket	2019	34	28	62		
	2018	25	22		47	49
Fodbold	2019	3.957	1.348	5.305		
	2018	4.132	1.471		5.603	5.347
Gymnastik	2019	1.285	585	1.870		
	2018	1.191	432		1.623	1.998
Håndbold	2019	953	294	1.247		
	2018	908	298		1.206	1.071
Kampsport	2019	483	436	919		
	2018	515	356		871	894
Petanque	2019	0	128	128		
	2018	0	132		132	134
Rugby	2019	77	132	209		
	2018	97	116		213	222
Skydning	2019	6	195	201		
	2018	7	216		223	207
Svømning	2019	1.264	447	1.711		
	2018	1.913	666		2.579	2.029
Tennis	2019	749	1.585	2.334		
	2018	744	1.497		2.241	2.242
Volleyball	2019	104	273	377		
	2018	91	219		310	312
Dans	2019	14	224	238		
	2018	79	154		233	226
Øvrige idræt*	2019	285	885	1.170		
	2018	199	965		1.164	905
Ialt		**10.899**	**8.229**	**19.128**	**19.528**	**18.521**

*** Landevejscykling, Bordtennis, Beach Volley, Bueskydning, Floorball, Fægtning, Dodgeball, Sportskollektivet, Idræt i Dagtimerne, Sportsstacking, Senior Motion**

Medlemsopgørelse - foreninger pr. idrætsgren pr. 1. oktober 2019

Foreninger pr. idrætsgren	medlemmer under 25 år	medlemmer over 25 år	I alt 2019	I alt 2018	I alt 2017
Atletik					
FIF Atletik og Motion	**275**	**230**	**505**	508	327
Parasport Frederiksberg	**118**	**49**	**167**	83	112
I alt	**393**	**279**	**672**	591	484
Badminton					
CBS Sport	**17**	**52**	**69**	72	72
DBK	**196**	**245**	**441**	339	339
FBK	**183**	**364**	**547**	469	469
FHBK	**0**	**38**	**38**	38	38
FKIF	**134**	**186**	**320**	318	318
Pan Idræt Frederiksberg	**3**	**102**	**105**	84	84
VLI	**4**	**18**	**22**	17	17
Idræt i dagtimerne Frederiksberg	**0**	**80**	**80**	84	84
I alt	**537**	**1.085**	**1.622**	1.435	1.388
Basketball					
CBS Sport	**22**	**106**	**128**	126	119
Falcon Basket	**719**	**172**	**891**	892	870
VLI	**17**	**27**	**44**	40	40
I alt	**758**	**305**	**1.063**	1.058	1.029
Cricket					
KB	**34**	**28**	**62**	47	49
I alt	**34**	**28**	**62**	47	49
Dans					
FAF	**0**	**81**	**81**	88	
Pan Idræt Frederiksberg	**4**	**95**	**99**	89	
VLI	**10**	**48**	**58**	56	
I alt	**14**	**224**	**238**	233	
Fodbold					
CBS Sport	**47**	**128**	**175**	215	262
FA 2000	**1.073**	**347**	**1.420**	1.765	1.728
FB	**1.330**	**407**	**1.737**	1.681	1.446
FC Frederiksberg	**0**	**21**	**21**	20	21
KB	**1.465**	**344**	**1.809**	1.761	1.706
VLI	**42**	**101**	**143**	148	150
I alt	**3.957**	**1.348**	**5.305**	5.603	5.347

Medlemsopgørelse - foreninger pr. idrætsgren pr. 1. oktober 2019

Foreninger pr. idrætsgren	medlemmer under 25 år	medlemmer over 25 år	I alt 2019	I alt 2018	I alt 2017
Gymnastik					
Gymnastikforeningen Hermes	**541**	**20**	**561**	539	435
Gymnastikforeningen ODK	**653**	**223**	**876**	822	1.049
Idræt i dagtimerne Frederiksberg	**0**	**171**	**171**	0	70
Idrætsforeningen T.I.	**0**	**38**	**38**	36	45
KSG Idræt	**0**	**57**	**57**	53	250
SAGA	**57**	**45**	**102**	148	149
Familieidræt Frederiksberg	**34**	**31**	**65**	25	
I alt	**1.285**	**585**	**1.870**	1.623	1.998
Håndbold					
CBS Sport	**14**	**50**	**64**	69	70
FIF Håndbold	**533**	**88**	**621**	639	643
KSG Idræt	**16**	**44**	**98**	98	0
VLI	**10**	**30**	**40**	46	57
BK Ydun	**380**	**82**	**462**	353	301
I alt	**953**	**294**	**1.247**	1.206	1.071
Kampsport					
Ashihara Karate Frederiksberg	**96**	**34**	**130**	137	155
Frederiksberg Aikido Klub	**0**	**32**	**32**	39	35
Frederiksberg Ju-Jutsu Klub	**102**	**69**	**171**	155	135
Frederiksberg Karate Klub Viking	**0**	**14**	**14**	19	18
Frederiksberg Karateskole Shinkyokushin	**15**	**11**	**26**	35	45
Jokokan Frederiksberg Karateskole	**0**	**26**	**26**	35	34
Ki og Aikido Dojo	11	18	29		
Kita Matsu Ryu	**5**	**21**	**26**	17	10
København ITF Taekwon-Do Klub	**60**	**19**	**79**	80	81
København Karateklub	**175**	**133**	**308**	294	322
København Kyudojo Seishinkan	**6**	**36**	**42**	31	29
Mujin-kai Shotokan karate-do	**13**	**23**	**36**	29	30
I alt	**483**	**436**	**919**	871	894
Petanque					
FIF Petanque	**0**	**128**	**128**	132	134
I alt	**0**	**128**	**128**	132	134
Rugby					
CBS Sport	**4**	**31**	**35**	24	40
Frederiksberg Rugby Klub	**73**	**101**	**174**	189	182
I alt	**77**	**132**	**209**	213	222

Medlemsopgørelse - foreninger pr. idrætsgren pr. 1. oktober 2019

Foreninger pr. idrætsgren	medlemmer under 25 år	medlemmer over 25 år	I alt 2019	I alt 2018	I alt 2017
Skydning					
Frederiksberg Skyttelaug	**0**	**45**	**45**	46	38
Frederiksberg Sportsskytter	**0**	**33**	**33**	33	30
Skyttelauget Krudtuglen	**6**	**150**	**156**	144	139
I alt	**6**	**228**	**234**	223	207
Svømning					
Hovedstadens Svømmeklub	**1.243**	**313**	**1.556**	2.416	1.892
KSG Idræt	**17**	**20**	**37**	34	0
Pan Idræt Frederiksberg	**4**	**114**	**118**	129	137
I alt	**1.264**	**447**	**1.711**	2.579	2.029
Tennis					
CBS Sport	**5**	**35**	**40**		0
KB	**744**	**1.541**	**2.285**	2.177	2.181
Idræt i dagtimerne	**0**	**9**	**9**	0	9
I alt	**749**	**1.585**	**2.334**	2.241	2.242
Volleyball					
CBS Sport	**5**	**32**	**37**	13	0
Frederiksberg Volley	**90**	**130**	**220**	216	
KSG Idræt	**0**	**37**	**0**	0	0
VLI	**9**	**74**	**83**	81	
I alt	**104**	**273**	**377**	310	312
Øvrige foreninger					
Frederiksberg Beachvolleyklub,					
Frederiksberg Bane- og Landevejsklub					
Idræt i dagtimerne Frederiksberg, VLI					
CBS Sport, Pan Idræt Frederiksberg					
Frederiksberg Bordtennisklub					
Frederiksberg Slots Fægteklub					
Frederiksberg Bueskydning					
Frederiksberg Floorball Club					
Sportskollektivet					
Frederiksberg Sport Stacking Klub					
Frederiksberg Senior Motion					
Øvrige	**285**	**852**	**1.137**	905	905
I alt	**285**	**852**	**1.137**	1.164	905
Idrætsudøvere I alt	**10.899**	**8.229**	19.128	19.528	18.521

FIU Organisationsdiagram

Skematisk oversigt over FIU's elementer:

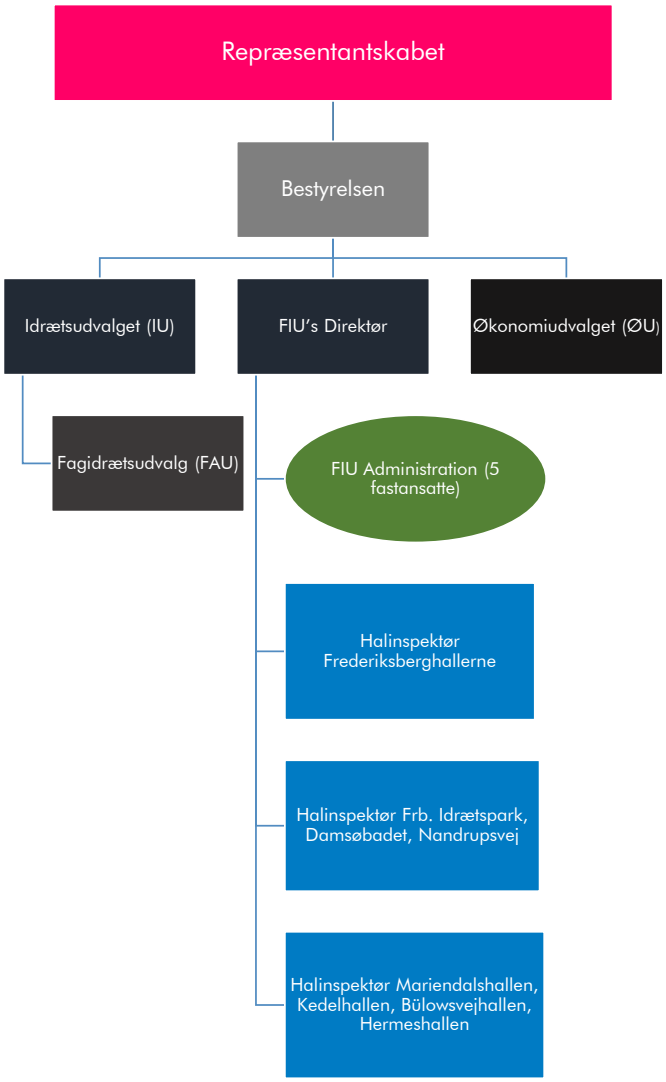

Eksempel på idrætsanlæggenes organisation:

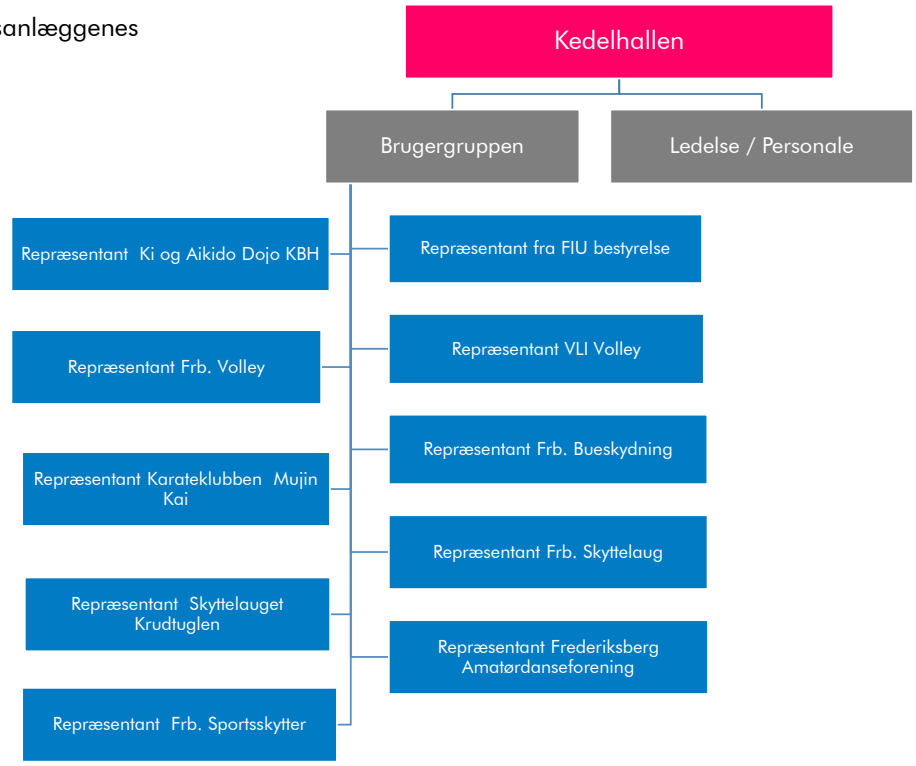

Beskrivelse af FIU's rådgivende og besluttende organer

Repræsentantskabet
Alle FIU's foreninger med 1 stemme hver
Medlemmerne af BE, IU og ØU
Formændene for fagidrætsudvalgene
Formændene for brugergrupperne
2 medlemmer udpeget af kommunalbestyrelsen
Æresmedlemmer fra FIU (uden stemmeret)

Bestyrelsen (BE)
Formanden vælges direkte på rep.mødet
Øvrige medlemmer vælges på rep.mødet
I bestyrelsen sidder formanden for IU og for ØU
FIU's direktør er sekretær for udvalget

Økonomiudvalget (ØU)
Formanden vælges direkte på rep.mødet
Øvrige medlemmer vælges på rep.mødet
Bogholderen fra FIU's adm. deltager i møderne

Idrætsudvalget (IU)
Formanden vælges direkte på rep.mødet
Øvrige medlemmer vælges på rep.mødet
Idrætskonsulenten fra FIU's adm. deltager i møderne

Fagidrætsudvalg (FAU)
Når flere foreninger udbyder samme idrætsgren, skal
der etableres et FAU
Hver forening med idrætsgrenen, sidder med i udvalget
Fagidrætsudvalget konstituerer sig selv, hver andet år

Direktøren
Ansættes af BE, og er overordnet ansvarlig for
idrætsanlæg samt administrativt personale i FIU

Administrationen
Der er fastansat en bogholder, to idrætskonsulenter
samt en kommunikations- & adm. medarbejder i FIU's administration

Halinspektørerne (HI)
Ansættes af Direktøren samt et eller to medlemmer af BE
Halinspektøren refererer til direktøren
HI er personaleansvarlig samt driftsansvarlig på sit anlæg

Brugergrupperne (BRG)
På hvert idrætsanlæg nedsættes en brugergruppe, med én
repræsentant for hver hjemmehørende klub på anlægget
Klubberne vælger i fællesskab en formand for BRG, der
desuden tæller HI samt en repræsentant for BE